明治卅九年十月廿四日第三種郵便物認可
大同元年七月二十六日第三種郵便物認可

# 盛京時報

晚刊
十月廿二日發行

# 華南日軍攻下廣州

## 在登陸後僅經十日間

【東京廿一日急電】大本營陸軍部廿一日午后十時十分發表、日軍戰車隊、於本廿一日午後三入時卅分廣州城、

(號外再錄)

査日軍自十二日晨、在白耶士灣登陸以後、僅僅以十日間之歷史的急速進擊、竟即攻下廣州、

【軍艦上廿一日電】據護衛艦隊接海軍機電報云、陸軍先鋒隊、以戰車隊爲先頭、今日下午三時半、衝入廣東市街、高樹日國旗、開始掃蕩市內矣、

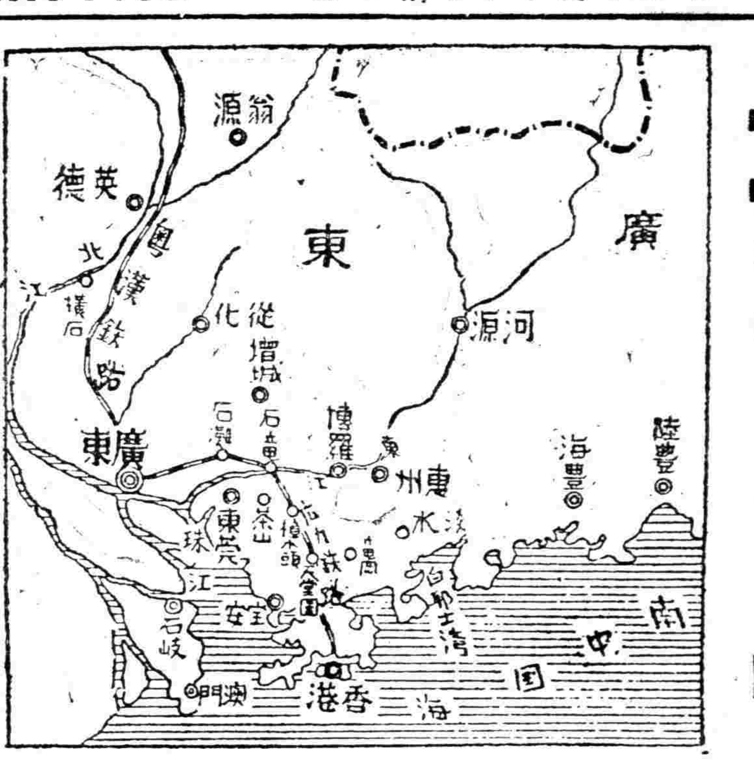


## 奏上攻署廣東 陛下御深嘉賞

【東京廿一日電】大本營陸軍部報道部發表、接日本華南攻略部隊勇戰僅十餘日、於廿一日攻陷抗日策劃重要根據地廣東之公電後、當即將此訊經侍從武官奏上、承陛下御深嘉賞、

## 敵軍炸毀市內要衝

【香港廿一日電】據廣東來電稱、廣東市防衛軍由廿一日午前十時半、將市內之戰略的要衝依次爆破、轟然之爆音不絕於耳、其聲竟達於沙面、各處均起猛烈火炎、正包圍於全廣東、而洋灰工場與重要工場以及公共機關全部化爲灰燼、

## 攻略廣東詳報

【廣東郊外沙河廿一日電】佔領增城之小池吉村兩快速部隊、廿日直向廣東進發、敵軍在北方山岳地帶頑强抵抗、小池部隊協同日軍砲擊、以機槍猛射、敵亦以大戰車砲、重戰車、鐵甲汽車等新兵器應戰、自黎明即展開猛烈戰鬪、向廣東街道壓制敵軍、猛進復猛進、敵軍不支、在道路上遺棄速射砲、輕機槍、砲彈、子彈等、逃竄無踪、遺棄之軍服鐵帽等類、滿佈數公里之道路兩旁、共間敵屍纍纍、爲狀極慘、廿一日更加緊張猛追擊、喪失戰意之敵軍、由增城僅需一日、突破約四十八里之戰線、在夕刻攻略廣東、大告成功、日軍力避市街化爲廢墟、並以保障市民生命財產爲目的、逐次開始掃蕩殘敵、

【又電】陸軍報道部派遣班午後七時發表以攻略廣東爲目標、進擊中之日本野副、長谷川、眞淵、竹下、平田等諸部隊、繼續小池快速部隊二十一日午後四時四十第進出於廣東東方四基路沙河之線、廣東之死命、完全歸於日軍手中、敵之大部、向北方退却中、

【增城廿一日電】華南日軍快速部隊、攻陷龍眼洞以後更繼續向西急進、至本日午後四時四十分許、竟逼近距廣州東僅二百米突之線、廣州之陷落、已逼在眉睫之間、

【東京廿一電】大本營陸軍部午后五時發表、

一、向廣東逼迫中之日軍、廿日夜、繼續行夜間追擊、至午後十一時許、其先頭、開到廣東東北方約廿一華里之龍眼洞附近、指顧間望見市街、意氣有沖天之慨、

二、據華方消息云、莫希德戰死、第百五十一師長佳聯芳負傷、

三、華南地方民衆、因接得日軍神速進擊廣東之情報、現下悲嘆絕望、已達極矣、

【又電】大本營海軍報道部午后五時公表、

海軍航空部隊之一部、十月廿日、爆擊廣東政店避退地之翁源城一帶敵方軍事設施、城內各處、當即燃起熾烈之大火災、又帶有協力任務之航空部隊、同日天尙未明、即與攻擊增城西方敵陣地之陸軍、共同將敵之戰車隊、裝甲汽車隊等粉碎、更對敗走之敵、直至日落、擧全力反覆攻擊、遂與以致命之打擊云云、

(上)壓制白耶士灣日海軍艨艟

## 堂堂樹立驚人殊勳

左(上)日軍冒炎熱、在華南大陸上踴躍向廣東猛進擊 (下)廣東市、

## 廣東陷落 壓制蔣政權命脈

【東京廿二日電】先是本月十二日拂曉日本陸軍與海軍協力之下、堂堂在白耶士灣登陸、勢如疾風迅雷、僅十日許、便連破敵陣(直線距離)五十里、廿一日卒攻略抗日策源地之廣州、無他、日軍今茲神速果敢行動、實世界戰史所罕覯而令人驚嘆者也、原來日軍之攻略廣州、戰政兩方、影響國府極鉅、殆已驅蔣政權走上最後絕路耳、試準諸作戰上言之、廣九粵漢兩路、寸寸截斷、是無異封鎖敵軍主要軍需品補給路、完全覆滅抗日策謀之重要據點、從而與物心兩方面之敵軍打擊、當非淺鮮、允足震撼漢口方面戰線也、日本帝國、自事變發生以來、每將今次聖戰意義、通告列國、對於建設新世界秩序及新東亞體制、命取勇往邁進與確固決意之方策、倍極希望列强是正認識與其公正態度、惟是維持現狀之諸國家、缺乏正當認識東亞萌新生事態之能力、竟爾援助逆施世界潮流以容兵抗日爲政策之蔣政權、廣州即此等認識不足之列强前線根據地、夫蔣政權乖昧愚蒙、徒作列强傀儡、惹火燒身、未能把握聖戰眞意、亦未持有日華提携協力建設新東亞體制之叡智、職是之故、列强援蔣政策之前線根據廣州陷落結果、建設新東亞秩序戰敗北者蔣政權及共維持現狀諸國、今後俱將不得已順應東亞体制矣、他方、蔣介石旣絕此一條輸血路、或將策劃由法領越南方面求軍需品補給路、即使果能實現、數量亦至微細、當漢口陷落在即之今日、廣州之失陷、無異促進敵軍迅速崩潰、且對援蔣國家、亦予以當頭棒喝也、

## 因蘄水城陷落 大別山敵軍將崩壞

【蘄水廿一日電】江北部隊如迅雷疾風之佔領蘄水城、與大別山系英山、羅田方面之敵軍以重大威脅、蓋敵軍自恃爲防衛武漢第一根據地廣濟、被日軍佔領、即以蘄水爲第二防衛根據地、因該線不僅爲大別山方面之兵站線、且爲英山、麻城、蘄水間〇〇公里連接之武漢大防禦陣地、蘄水由此一角之崩壞、乃爲大別山方面敵軍崩潰之一大導火線、

## 攻畧武漢戰已經兩月 防衛軍已瀕全面潰滅

【上海廿二日電】揚子江北岸部隊飛躍的急追敗敵、與江上艦隊衛破黃州前面之推進、以及大冶縣城與鐵山之陷落等、數日來揚子江戰線之擴大、誠有驚天動地之概、自武漢攻略戰開始以來、業經兩月、日軍之力戰奮鬪、奏飛躍的進展、包圍圈縮小至武漢要塞外六十公里之地方、此躍進皆在重疊山岳、惡劣天氣、擊破優勢敵軍、此日軍不屈不撓之精神力所賜也、在戰略上觀之、華南迅雷疾風的攻略廣東成功、有極有効之影響、不容否認、蓋武漢動脈的廣東之陷落、對蔣軍造成全盤極深刻的敗戰意識、敵軍對此憂慮良深、同時兵力之運用、防禦面之擴大、政治的分裂等一切惡材料、均如暗之下、雲霰集放蔣政權之頭上、結果致全戰局因此動搖是爲一大激變之契機、謂武漢攻略之大勢已推進至業經決定的階段、亦非過言、由於情勢進展之緊迫、黨軍全面或將陷於根本的潰滅

目 鐵道 及船艇 之運航、極爲頻繁、

三、十九日以來浙贛線及沿此之道路上、鐵道及汽車之運行、加以頻繁、

四、德安附近之敵 戰線動搖、有退却之兆、

以上乃依據飛行機所偵察云

## 江北軍佔蘭溪口 各地敵兵源源退却中

【九江廿一日電】長江北岸進擊部隊之一部、十九日突破策湖畔之福王廟、屋後山、廿日突破白羊山、馬家龍等敵堅陣、廿一日午、占領濡水河口蘭溪口矣、其次該部隊、强行渡過濡水、沿江進擊中、

【東京廿一日電】大本營陸軍部午后五時廿分發表

一、於江北戰線、麻城、宋埠、河口鎭附近之敵、昨廿日似向漢口源源退却中、午前九時頃於河口鎭、黃坡間、麻城、宋埠、黃坡間及黃坡、橫店(黃坡西南方之地點)間之道路上、分別有敵之大部隊、

二、廿日武昌、岳州、長沙間粵漢路及長江水路上、敵之

## 廣西軍已開始南下 大別防線潰滅在即

【新店二十二日電】日華南作戰軍神速果敢之躍進、與蓋必死的全力以防衛武漢、生命線之大別線敵軍部隊以非常衝動、且全線大動搖、當揚子江北岸戰區防戰之廣西軍、因日本華南攻略軍之壓制廣東、已覺察自己家鄉廣西省大受威脅之事、將兵之間、充滿希望歸省之空氣、首領李宗仁、亦見透漢口陷落後蔣政權之沒落、爲保持命脈計、以回避廣西軍之損耗爲得策、利用大別線防衛總司令之地位、美其名曰以防備武昌方面爲理由、轉將廣西軍之一部、向該方面開始巧妙的退却、此廣西軍之開始退却、反映出北部大別線黨軍之敏感、沙窩南方敵陣地之敵、顯呈動搖、由商城經過沙窩而至麻城軍工路方面之敵的後方部隊、已有開始退却之形跡、與日軍之猛攻相應、北部大別線之全面的潰滅、觀測當在此數日中、

## 晚刊一大張半

## 果敢敵前登陸成功 日軍完全佔領鄂城

【九江廿二日電】海軍〇〇陸戰隊廿二日午后零時半完全佔領長江之要衝鄂城矣、

【黃石港廿二日電】敵前登陸成功之陸戰隊〇〇部隊向前方之敵軍陣地猛進、繼續奮戰蹂躙數條陣地、隔高十五米餘之城壁與鄂城內之敵軍激戰云、

【又電】海軍陸戰隊續木部隊、二十二日午前七時半衝朝霸在〇〇〇〇附近、江岸敢行敵前登陸、立即攻擊前進、漸次接近城壁勢如潮湧、與航空部隊密切協力開始劇烈之鄂城攻略、與對岸黃州同爲長江流域武漢防衛之根據地之鄂城運命迫在數小時之內云、

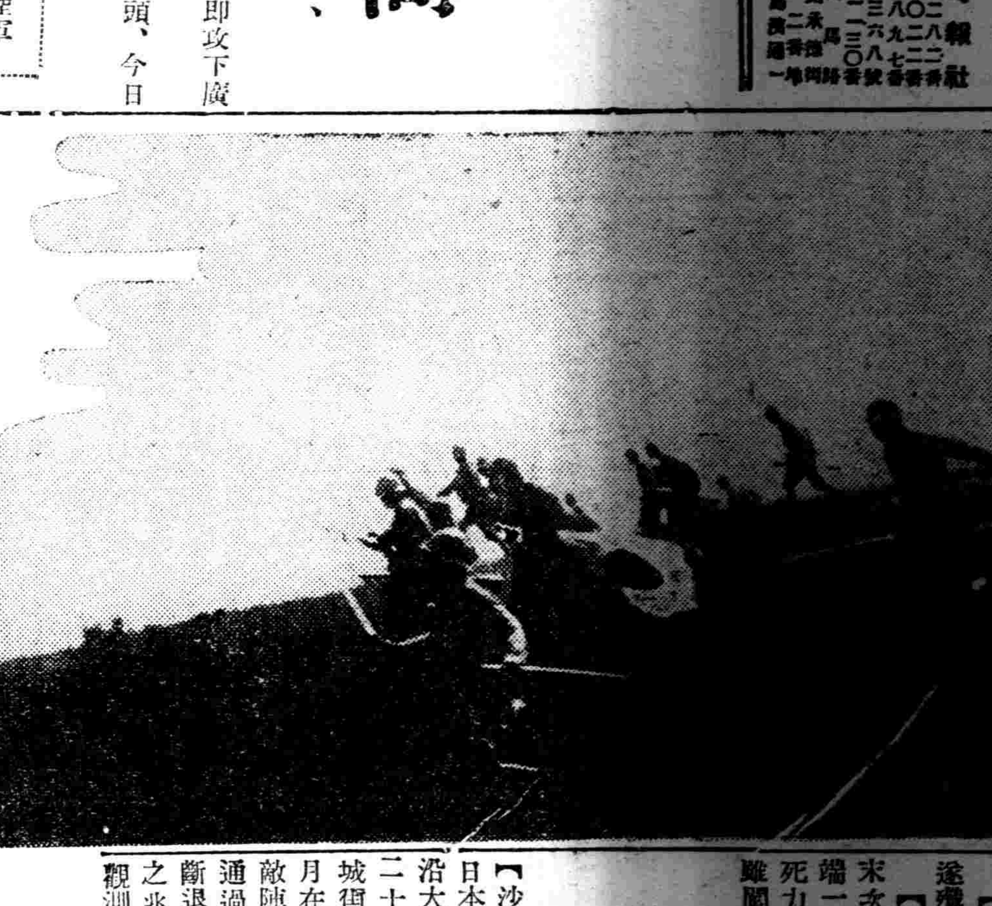

## 廣東軍首腦部相率逃出廣東

【香港廿一日電】據中國方面確息云、因廣東旦夕難保、廣東省政府主席吳鐵城、廣東綏靖主任余漢謀、及共他廣東軍政首腦、趕緊準備離開廣東、聞吳鐵城焚燬重要文件、率領首腦部、脫出廣東逃往翁源、

## 余漢謀等將領降伏

【香港廿二日電】據確息云、余漢謀及共他廣東軍將領、竟降伏於日本軍矣、

## 廣東總領事館開始預備開館

【上海廿一日電】日軍佔領廣東後即以廣東總領事館開館爲目的前此受命出張廣東近日在上海待機中之厦門總理事岡崎勝男氏因接日軍神速入廣東城之捷報並外務省之電命、預定廿二日午前八時五十分、乘飛行機自當地〇〇出發、與〇〇關係各方面磋商後、再自〇〇赴廣東、

## 攻下犀牛望月 本日突入鄂省

【沙窩廿二日電】沙窩方之面於湖北省城、日本部隊、利用連日之快晴、沿大別山系最高地帶進擊中、二十一日午後零時半、攻陷麻城街道東側敵重要據點犀牛望月在街道西側、奪取白雲山之敵陣地、更日本東部迂回部隊通過山間、脅迫左側背、將遮斷退路中、因此敵有動搖退却之兆、日軍一舉對此急追中、觀測於本日中、突破省境、入向蘄水敢行急追擊之日軍〇〇部隊、

## 日軍佔領將軍砦 猛追敗敵西進中

【〇〇廿一日電】進出於沙窩麻城街道西方地區之日本右翼隊、於二十一日夕刻、向白雲中、

【新店廿二日電】攻陷將軍砦敵陣地之日部隊、由大別山頂沿麻城公路與軍工路相結之路上、猛追敗敵、直逼某地西進中、

【新店廿一日電】對新店西南方峻峰將軍砦猛攻中之渡邊、加藤、本庄、兒玉諸部隊爲先陣之日軍、於砲兵隊掩護下、二十一日正午、敢行突擊激戰四時間後、將此完全占領將軍砦爲拖連結至麻城軍工路重大道路入口、敵之重要據點因此占領、〇〇部隊全面之敵側背已受一大脅威、

## 溯航取漢口 衝破黃州

【上海廿一日電】艦隊報道部廿一日午后六時五十分發表一路向漢口進擊中之海軍艦艇、本日午后四時卅分突破黃州前面、目下以破竹之勢溯航中、

## 日軍完全佔領大冶

【金橋舖廿一日電】日軍於午後二時、掃蕩大冶縣城之殘敵、完全佔領之、

【又電】平田部隊、廿一日午前八時、在大冶鐵山南方二里田家畈附近、遭遇約六千敵軍逐殲滅之、

【又電】廿一日晨、石本、末次兩部隊、衝入大冶縣城北端一角、陷於窮地之敵軍、盡死力頑强抵抗、日軍先鋒部隊闖進市街、亦未退却、仍由市街各處、以機槍、自動大槍加以反擊、作最後的掙扎、激戰數小時後、掃蕩市街、下午二時、完全佔領大冶縣城、

山連峯中之最高峯九五八高地之頂上、內搏攻擊中、一方左翼隊、佔領李家凹東南方約二籽犀牛望月之一角、

## 安達縣公署佈告 第3000號行拓第五七號

### 關於買收縣境內並地造成街村基本財產限期繳照之件

爲佈告事案奉本縣爲街村基本財產造成計畫依照產業開發五年計畫之國策並行圖滑計擬將縣內所有可耕未墾之荒地完全由縣買收分期開墾招佃耕種用作街村基本財產此種辦法誠爲縣民謀福利使街村財產育成減輕人民負擔誠一擧而數善茲本署爲買收事務運行便利計凡屬買收區內之各業主所有熟地荒地之地照一併繳收俟將荒地査淸買收後熟地照發還不在買收之內仰爾業主等萬勿恐慌合將買收區域及辦法分別列左佈告週知如在買收區內者火速遵期繳照以憑領價倘故意延遲而不繳照逾期即按地主不在辦法處理之爾業主等勿滑觀望延悞致失權利爲要切切此佈

左記

一、買收荒地區域
袁家窩堡 洪家窩堡 向陽泡北屯 盛水泉子屯 狐狸洞屯 軋葫蘆泡屯 雙發屯 向陽泡南屯 雙山子屯 胡仙堂屯 乾崩泡屯 龍鳳山屯 北高家屯 青肯泡屯 鄒家窩堡 曲家窩堡 南高家屯 朝陽堡屯 朱家園子屯 新安屯 劉家屯 中興屯 姜家堡 前堡泡屯 開原嶺屯 姜家窩屯 龍泉寺屯 太原嶺屯 迤迄哈疙 青山堡屯 滂州泡平安屯 香樹岡屯 月明堡屯 陳家窩堡屯

二、收繳地照期限 自康德五年十月五日至十一月五日

三、收照地址 安達縣公署拓政股

四、逾期辦法已過繳照期限而未繳照者即按不在地主管理法由縣管理之

五、地照丟失者須由該管村長備具証明來署聲明

康德五年十月五日　安達縣長 高芝秀

奉天市小西邊門內藥王廟西胡同三一
護謨士 法學士 律師 松尾規矩
長電話(二)二三六三

## 開設醫院

敝人從來於奉天赤十字病院就內科醫長之職諸蒙厚遇感謝良深此次辭退該赤十字病院之職務由十月十七日起於下開地點設立醫院一所今後仍希關照爲感

堀內科醫院
診療科目 內科諸症
入院隨意
奉天大和區松島町七番地
(浪速通七福屋賣店北橫街)
醫學博士 堀利兵衛
電話 三、七五四七番

## 蘭西縣公署佈告 第四六號行拓第六號

### 關於移民區整備招墾地收買佈告之件

爲佈告事照得我滿洲帝國自建設迄今國勢日隆與友邦日本帝國實有密切不可分關係邇來政府更基於日滿一德一心之精神用期達成共存共榮之目的特商承友邦日本政府選擇優秀農民移住入殖從事開墾此實爲謀國家產業之開發與夫農村人民之福利意至善也本縣依此項國策於本年十月十二日成立招墾地整備委員會對於境內所有未墾地二荒地及間雜熟地曾經派員至現地踏勘實行整備如左記凡各民戶如有地在整備區內者應即於康德五年十月十二日起至十一月十二日以前赶速將土地執照親自來縣以憑査定產權按等發價倘逾期不繳者即以地主不在論還山本署收管代爲辦理並爾民衆等應知此項整備土地係滿洲拓殖公社並中央省縣公署協助以合理辦法整備之使荒蕪之土地盡行利用一則振興産業再則確立治安此誠一擧兩得者至住民之土地被此次整備者在官家務必斟酌實情對於生計加以充分保障使共得所爾民衆等萬勿起無謂之焦慮感覺不安因循裏足坐誤産權本縣長熟思國策念切民生特爲忠實之曉諭決不爾民衆是欺也合亟佈告仰闔邑人民一體知照注意辦理爲要此佈

計開

收買區域
河套地區 隆盛合一 一三號以東 隆盛合河套 全部
薄拉火燒 四三號以東 薄拉火燒河套全部 雙合屯
王福林以東 泉眼溝七號以東 馮家歲子 一四號以東
三節泡 全部 謝家崗 一部
三不管地區 三不管 全部 八里川楊瑞春以西 連家窩堡 全部 小城子 一頁官荒 二頁董鳴書以南 張家店二九號以南
興隆堡 三一號以東 二頁 全部 三頁 全部 杏山堡 郎岳五以南 二三四五頁全部 金家窩堡全部 夾梁子 九號以西 沈牛圈 一三號以北 四馬架 二三四頁全部 太平山 一頁二三號以北 白家崗 二頁全部 常山堡 高云峯以北 全部 天興源 二頁全部
三千六百晌地區 新發屯 全部 常安堡 西北部 曲家房曲珍以西 高家園子 李貴以西 二三頁全部

## 本年度盛京賞

# 對於秦·穆·唐三君 昨舉行授賞式

## 醫大體聯代表及來賓蒞臨觀禮

本報第三年度『盛京賞』、科學賞由奉天醫科專門學校生物學教授秦耀庭獲得、文藝賞由盛京時報社論說委員穆六田獲得、體股賞由奉天市公署文教科體育股員唐國仕獲得等情已誌前報、茲于昨(二十二日)午后一時、在本報大會議廳內隆重舉行授賞式、零時五十分除穆六田先到外、秦耀庭唐國仕兩氏偕其親友眷屬、均相繼蒞止、旋滿洲醫大教授會代表平山氏、滿洲帝國體育聯盟代表木谷氏、及本報染谷社長、東主幹、酒家編輯長以下幹部、依次入席、至十時十分舉行賞狀副賞授與式、當由金編輯代表社長致開會辭、然後依次授賞、繼由秦、穆、唐三氏致答辭、平山教授致祝辭、奉天醫專校長蓋爾文未出席、由代表致祝辭、社長致閉會辭、撮影、談話有頃遂散會、於是本報本年度盛京賞授賞典禮、遂于騰歡中閉幕云、

### 社長致辭

今日爲本報第三次舉行『盛京賞』獎狀授予式、蒙受賞者及滿洲醫大平山教授木谷體聯代表以次來賓蒞止、參加盛典、本報實感無限光榮欣慰、本報『盛京賞』係自前歲康德三年十月之二十二日創設、因本報至前年今日、適爲創刊三十週年、爲促進邦家進化與國民福祉、取法歐美先進報紙獎勵學術人材辦法、設置『盛京賞』、從此每年一次、獎狀之外、副賞固微、而對科學文藝、體育界之期待、至爲遠大、前歲康德三年度第一次盛京賞授予式、即於今日舉行、當時科學賞獲得者爲哈爾濱醫專教授閻德潤先生、文藝賞獲得者爲吉林高師教授明陶濬先生、體育賞爲滿洲國體育聯盟于希渭先生、第二次康德四年度盛京賞、科學賞獲得者爲前、奉天市公署衛生保健科長劉躍曦博士、文藝賞獲得者爲現任遼陽縣長黃式叙先生、體育賞因無適當人材、故第二次體育賞、乃行停止、本年度科學賞當選者爲奉天醫專生物學教授秦耀庭先生、近年著述甚多、如研究『滿洲蚊虫之分佈』等、關於生物及醫學上貢獻匪鮮、亦空前未有、故經醫大教授會推荐、授予本年度科學賞、其次文藝賞獲得者爲盛京時報論說委員穆六田先生、依普通情形論、穆君爲本社社員、似不宜領受此賞、但不賞無社員不得領受規定、此係一因、另一方面觀之、全國文藝人材有極多著述、二十餘年無日不執筆著作者、亦無其人、即向文化關係方面徵求、亦無人推荐、不得已、以穆君有提倡文藝功績、有幾許文藝譯著作、經本報文藝賞審查委員會審核、授予穆君、即以代表作品『福昭創業記』有關滿洲正史一項論之、授予此賞亦最適宜也、至體育賞經滿洲體育聯盟推荐、爲奉天市公署文教科體育股員唐國仕先生、唐君在滿洲國體育界、有馬拉蒞二小時四十一分三十八秒之最高紀錄、洵爲前途無限之一大體育家長跑家、故授予本年度體育賞、以上爲本年度盛京賞之授予經過、最後除代表本報向醫大教授會滿洲體育聯盟深致謝意外、即祝受賞諸先生健康前途無量云云、

## 別宮省次長 初次巡視

別宮奉天省次長、由廿二日起亘四日間作四平街、梨樹、遼源、双山各市縣之第一次視巡、

## 滿洲調查機關聯合會 開第卅次幹事會

第卅次滿洲調查機關聯合會幹事會、二十一日晨十時在鐵道總局第一會報告及聯合會規約改正有所協議後、由山口總局配車課長說明現下鐵道聯送問題、下午參觀皇姑屯鐵道工場及鐵西工業地區、又廿二日參觀造幣廠及其他市內各處、

## 刻絲刺繡展覽會

奉天國立博物館、定自廿一日起至下月四日止十五日間、公開滿洲國所有之世界的精華、宋、元、明、清各時代刻絲及刺繡百卅件特別展覽會、

## 東瀛見學紀 (11)

本報記者 賈棨山

比叡● 高山聳於京都市近郊之東北隅、自京都市內出町柳搭乘電車、二十分許於換乘爬山電車及懸空車後即行到着山頂、俯覽羣山、一目爲盡、山姿雄偉、峯巒競秀、洵爲鎮護王城之靈山、山上寺廟極多、如延曆寺等、四時之香客絡繹不絕、山上爲便利一般登山之行旅起見、特設飯店及旅社以備休息、

京都御所● 係延曆十三年桓武天皇所奠之平安京內裏約六百年前定爲皇居、明治二年遷都以來、凡歷代之天皇即位大典永、遠來行於此、苑內山石林泉蔚然大觀、

平安神宮● 係奉祀奠都此地之桓武天皇、共拜殿及應天門屬仿造平安京之結構、宏壯華麗、輪奐極美、神殿之後方、設有神苑林泉沼池極爲幽邃、旋因限於時間之關係、對於名勝各地、均皆未克前經參詣、僅於十八日改乘自動車遊覽市內一週後、經二條離宮、豐國神社、金閣寺、銀閣寺、知恩院東西本願寺三十三間堂等處所巡視後、遂於嵐山附近觀賞後、於當日午後四時許經大阪而抵岩島、

嚴島 又名宮島、爲日本三景之一、周圍約三十一公里、島上史蹟名勝極多、嚴島神社位於該島之北方、殿宇華麗無比、宛然浮於海面、殿閣前後左右海濱松杉並立、花草叢集、幼鹿成羣、往來於綠蔭草木之間、極爲馴順、登山巔後遙觀瀨戶內路、景緻更爲秀麗、環繞於腳下、恍如置身於仙境、山上楓樹極多、風景之幽美、實非楮墨所能形容、宛然一幅展開之絹畫、誠無上之地帶也、

## 民生部對寺廟及布教者 現制定暫行取締規則

市公署二十二日接到民生部令、爲制定暫行寺廟及布教者取締規則、計共分十四大項、舉凡關於寺廟、教會、布教所等、宣布宗教之教義、或執行宗教上議式之施設、至於布教者、係專指住持、僧侶、道士、牧師、教師等從事宣布宗教之教義或執行宗教上之議式者、其他如寺廟之設立、布教之方法、廢止合併或遷移等、均須事先呈請民生部大臣認可、始爲有效、而寺廟之代表者、更應備置財產帳簿等、如寺廟有違反公益擾亂風紀、及認爲不當存立之事時、由民生部大臣取消云、至於未經許可擅行遷移、設立廢止、或合併時、處以二〇〇元以下之罰金、拘留或科料、本會自公布六日記施行、但喇嘛廟或喇嘛僧、暫不適用云、

## 關於農村備林及牧野縣有設定要綱

# 實行注意要項

## 政府通令各省縣照辦

【新京專電】以安定民生及振興農畜產業爲主眼之國家重要設施、『農村備林、農村牧野、縣有林設定要綱』、業經公布、同時政府爲使土地關係對于各政策不生障碍計、廿一日乃發出對此要綱實行之注意要項、令全國各省縣遵照辦理、茲錄其注意事項如次、

一、對于農村備林、農村牧野之制定、應注意左開事項、

甲、既耕地、農耕適地、以及其他適於特別集約利用之土地、依要綱之記載嚴戒劃入、

乙、農村備林、及農村牧野之位置、宜接近該農村而便於住民之管理保護及利用之地域劃定之、

丙、農村備林農村牧野、宜選防衛山火災害之最有利地點、同時由徹底之防衛並可達到農村備林、及農村牧野以外之林野之保護而配置之、

丁、無適當之農村備林及農村牧野之園地時、對于利用河岸溝邊等零地固不待言、即有適當之園地、亦宜利用零星之土地、

戊、適於設定農村備林及農村牧野之土地、雖屬民有地、亦得劃入之、爲圖其位置之適當計、從來民有地上之林木、以此爲國有、而加以整理時、漸次改爲農村備林、使部落民得共同利用之、

二、農村備林農村牧野之預定地域、調查完竣後、決定之、關于前開各項其他地域之適否、應先與產業部大臣協議之、

三、關於確定縣有林之地域、宜於農村備林、農村牧野設定後由其餘之林野中於經營上最便利之地域劃定之、

四、關于調查之細則協議報告及認可申請之樣式另定之、

## 設立要綱

【又電】農村備林、農村牧野、縣有林設定要綱、原文如下、爲確立全國大造林計畫與振興民生計、擬急速實行左記之計畫、

一、農村備林及農村牧野

1、面積每戶兩者合計爲五陌以內、按現地之實情而定之、兩者之比例與配置關係等、均應現地之實情而決定、

2、位置以離該農村部落約十籽以內爲限、關於其適當場所、須參配現地之意見而區劃之、

3、既耕地、耕適地及適於特殊之集約利用土地不劃入之、

4、土地之狀況而不克劃爲園地時、則將按岸、溝邊、畦畔等之小部分閑地、以適當之利用、

5、國有林野以及其他之國有地與公有地於無障害限度內無償而使用之、

6、對於私有地欲行劃定之時、應按該地之情形、以適當之方法與關係者協定劃定之、

7、其設定由省長告示爲之、

二、縣有林

1、面積每縣合計五千陌以內爲限、

2、一面地以百陌以上爲限、適藉資便於造林及經營事宜、選定縣內適當之處與該協議後而區劃之、私有地不劃入之、

3、其設定以省長告示爲之、省長爲設定前項事、須經產業部大臣之認可、

4、其造成撫育等事、與協和會聯絡之下、使地方民以義務勞働而爲之、(在可能範圍內支出實費、)同時對於採取下草等、與地方民以入會的利用之認可、

由該造成森林所收得之利益、悉歸該管縣署、

5、縣長於省指導之下樹立共經營計畫、但須經省長之認可、

6、共經營監督事除由勸行縣制之外、第一次由省長、第二次由產業部大臣擔當之、

7、一之3及5兩項縣有林準用之、

產業部大臣關於前項設定事、省長均應有所報告、要言之關係官廳協議後、得修正之、

8、共造成、撫育、改良等事由縣、街村指導之下與協和會農事實行合作社等施行緊密聯絡、使當該農村部落農民共同負責而爲之、同時其收益、使用部落農民亦共同行之、

9、管理方面當該部落農民於縣、街村指導監督之下共同負責、以當該部落之街村長充管理代表者、

10、管理代表者於縣指導之下、確立共經營計畫、

11、經營監督第一次由縣長、第二次由省長、第三次由產業部大臣充之、

附記

對於村有林別行研究之、

### 天氣豫報

昨(廿二日)　東北西風　晴間陰　温度 最高＝十三度九　最低＝三度四

## 京各協會分會限期 結成義勇奉公隊

【新京專訊】滿洲帝國協和會首都本部、自開始組織市內各協和分會之連絡幹事會後、即行委囑各該幹事會之幹事長與副幹事長、着手辦理各分會會務、近以協和義勇奉公隊行將着手組織、而定於十一月三日、全市各分會所屬之義勇奉公隊、一律結成、故最近各分會均開始調查管內之協和義勇奉公隊隊員、凡屬二十歲以上三十五歲以下之市民、均有充當隊員之資格、預料市內之協和義勇奉公隊隊員、當超過十萬人以上云、

### 冠蓋往來

▲滯奉中之德川圀順公、本日午前八時四十分搭車赴遼陽湯崗子慰問傷兵矣、擬今晚於湯崗子住宿一夜後、於明廿三日前往大連旅順方面慰問云、

▲滯奉中之蕭爾駐日德國武官補佐官、本日午前九時半、乘車赴撫順、視察炭礦、油頁岩工場矣、擬搭同午后六時五十五分之列車返奉、

▲爲出席滿鐵部局長會議而滯奉中之下津北京鐵道局長及鈴木錦州鐵道局長、搭本日午前八時發之列車、各歸還任地矣、

## 爲制定身分法 先行調查

### 司法部提出追加預算

【新京專電】於滿洲國法律制度之完備銳意努力之司法部、將爲身分法規制定之第一步、近關於各民族之實地調查、因此要求必須經費之追加、即同部今夏松原人事科長與東京司法省計議之結果、入滿洲國之司法官十五名、亦於近來來京、配屬於各地方法院、其中千種、新關、小木之三氏、爲司法部參事官、担當親族法、相續法、戶籍法等之立案、滿洲國關於五族之複合國家關係上身分關係、各各風俗習慣皆異、因此身分法規之起草、於立法技術上頗視爲困難、一方目下授用中之中華民國身分法、亦不即應國內民衆之實生活、關係上其立法、竟忽有不能行之情節、因此將由來年度開始實地調查、爲對此陣容之整備、故提出必須經費之追加要求云、

## 富家强國實踐展覽會 昨日在新京開幕

【新京專電】以節約消費爲目標之富家强國運動、自發起以來、已着着收其成果、然協和會首都本部、更爲使市民徹底瞭解此運動之宗旨起見、特決舉行富家强國實踐展覽會、茲因一切事情、現已準備妥當、故自廿二日午前九時起、於新京記念公會堂公開觀覽、因意義深遠、凡與市民之日常生活、有甚密切之關係、故當日前往參觀者爲數甚夥、再陳列品、計爲民生部、經濟部、市公署、重工業會社、大陸科學院、國通等三十餘分會之出品、均係深有意義者、故覽者當大感興味、一樓計陳有民生部製作之國民健康與不健康生活之懸殊狀況圖案、及中銀分會之中銀模型、與郵政總局分會之關于郵政儲金及保險之說明圖、及大陸科學院、三中井、寶山、日毛三百貨店出品之皮革、純綿、共他國民必須之必須代用品二百五十餘種、二樓爲經濟及產業兩部分會及國通分會担任之關于產業五個年計畫之詳細精密之說明圖及其他關于重工業地帶與水力電機之陳列品、均定爲節約消費、遂行國家目的之國民應取之標榜、故該展覽會之成果、頗堪期待云、

## 松岡總裁昨抵京

【新京專電】松岡滿鐵總裁、乘滿鐵機於廿二日午前九時半抵新京飛行場、預定投宿於理事公館、滯在至廿五日、與軍司令部及關係機關遂行要談云、

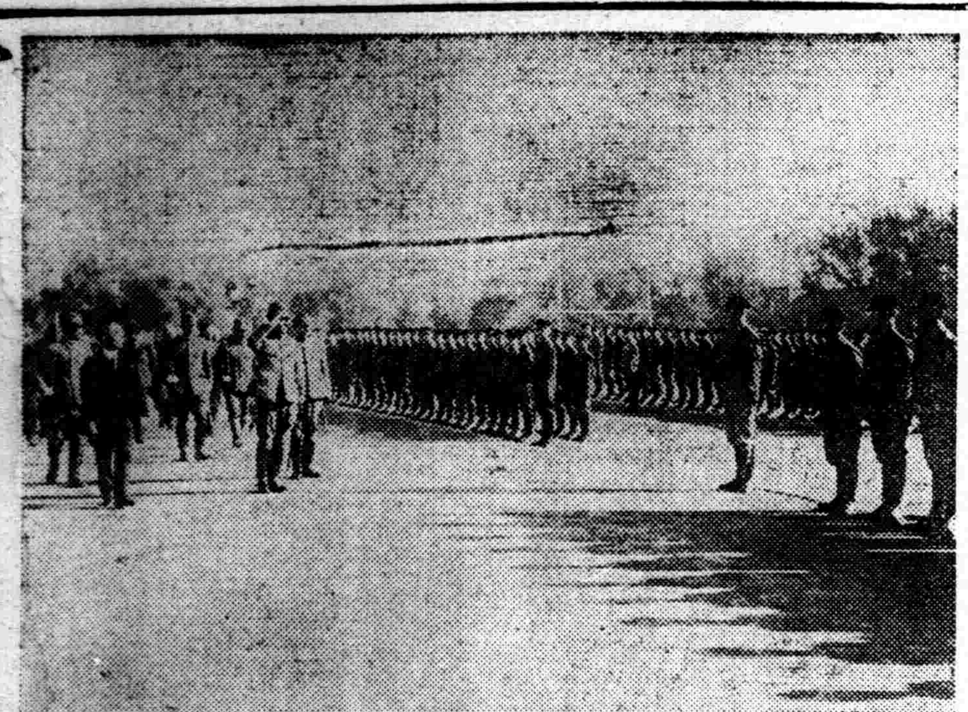

## 清理林場所有權 組織審查委員會

【新京專訊】政府近者爲清理林場所有權起見、特組織林場權審查委員會、以資審查林場、昨公佈該委員會之役員如左、

審判官林棨、派爲林場權審查委員會委員長
內務局長官御影池辰雄
司法部次長及川德助、
產業部次長岸信介
經濟部次長西村淳一郎
司法部民事司長菅原達郎
審判官清水鼎良
林野局長井上俊太郎
林野局副局長趙震
產業部理事官寺園經吉
以上九名派爲林場權審查委員會委員
總務廳理事官木付鎮雄
林野局理事官木村武
林野局技正青山敬五助
以上三名派派爲林場權審查委員會幹事

## 國婦會定期招開 省下分會長會議

國防婦人會、爲謀奉天省下各分會之事務向上、並完成家庭報國起見、於廿九日午前八時、在大和區加茂町公會堂、召集省下鐵嶺、蘇家屯、煙台、新民、遼中、遼陽、本溪、連山關、草河口、橋頭等分會長及中央本部代表並奉市關係役員約二百名出席之下、開分會長會議、其會序擬定如下、一、司會者開會宣言、二、向國旗敬禮三、回鑾訓民詔書捧讀、四、本部役員介紹、五、會長致詞、六、講演、岡田常務理事六、休息八、懇談(以支部提出事項爲中心)九、顧問致詞十、向國旗敬禮、十一、閉會、

## 奉天第一中學校昨舉行 本年度教練查閱

奉天第一中學校、於昨(二十二日)晨九時、在該校校庭舉行本年度教練查閱、查閱官爲關東軍兵事部長越生少將、是日由該校寺田校長督率之下、鄭重舉行、秩序極爲整齊嚴肅云、(寫眞即閱時情況)

## 大同劇團渡日

以熾烈之開志而築成之滿洲新演劇、廣向友邦日本介紹以求對滿洲之深認識、大同劇團團員一行四十五名、由藤川憲一氏引率之下、乘廿一日午後十一時三十分過奉之望號渡日

【新京專電】大同劇團藤川事務長以下三十餘名、乘廿一日午後六時五十分自新京出發列車受弘報處、協和會、及其他文化方面關係者之盛大歡送中而東上、

### 法院旁聽錄

## 航空工人行竊 庭訊供認不諱

趙廷璽瀋陽縣人年十七歲、住大東區在航空工廠作工、每日工資四毛、但在工作之時、乘人不備之際、曾于本年八月二十六日及九月十二日九月十七日、先後竊得該廠日人國幣懷表電料票等項、被工頭檢查搜出、送經警署轉解奉天區檢查廳、偵查屬實、起訴同級法院、經審官馬紹波開庭審理、茲將筆錄記下、

問、(趙廷璽)多大歲數、
答、十七歲、
問、那縣人氏、
答、瀋陽縣人、
問、住什麼地方、
答、住大東區、
問、你是作什麼的呀、
答、在航空工廠作工、
問、每天掙多少錢呢、
答、四毛錢、
問、因你犯竊盜罪、經檢察官提起公訴你接着起訴書聽呀
答、接着啦、
問、你以共偷幾次呢、
答、三次、
問、頭一次幾時呢、
答、今年八月二十六日、
問、在什麼時候呢、
答、在十二點吧、
問、在什麼地方偷的呢、
答、在第一倉庫、
問、偷的什麼東西呢、
答、偷一元九毛錢、
問、是誰的呢、
答、日本人的、
問、錢那去啦、
答、花啦、
問、第二次是什麼時候呢、
答、九月十二日、
問、偷的什麼東西呢、
答、懷表一塊還有一元錢、
問、在什麼地方放置呢、
答、在棹上放置啊、
問、表那去啦、
答、叫日本人收買去啦、
問、錢那去啦、
答、花啦、
問、第三次是幾時呢、
答、九月十七日、
問、偷的什麼東西呢、
答、電料票三十段、
問、怎麼犯的案呢、
答、下班的時候檢查出來啦、
問、你一天掙四毛錢、也能够生活、因什麼還偷呢、
未答、
問、你還有啥好嗎、
答、啥有啊、
問、因什麼要偷呢、
答、我好花錢哪、
馬判官宣諭、本案今天辯論終結、候判、當押下去吧、(閉庭)


大宗 秋季新貨備齊
襯花流花婦人行衣 衣素色式 領帶 毛絨 西裝 新 帽 衣 多 奇
歡迎參覽 歡迎惠顧
大義商店
奉天城內中街路南 電話局長二四八六

日語教授 日滿書院招生
新班開學 十一月一日
第一學期(初學者)
第二學期(四個月以上修學者)
第三學期(八個月以上修學者)
高等科前期(一個年以上修學者)
地址 奉天大西門裡瀋陽縣胡同 電(四)三三四六番
簡章 函索即寄隨時入學
宿舍 本院爲遠道學生計備有宿舍

電燙優待劵
大減價
啓者本館爲酬謝顧客起見特備優待劵若干凡每人持此劵理髮者按下記價目燙髮壹元保險八個月此劵只限一人使用無此劵者二元有此劵者可減一元
奉天北市場十八緯路郵政局北口路東 萬國社啓

朝鮮專賣局製 蔘精 サンセイ
官製
專用於 胃腸·肺·痔 肋膜·婦人病 神經衰弱 神經痛·齒痛
發賣元 蔘精元賣捌株式會社
本社 京城府長谷川町 東京出張所 銀座西四丁目 大阪出張所 天王寺區北河堀町六八
定價 內用 一〇日分 二〇瓦 一円〇〇 浴用 一五日分 四五〇瓦 一、八〇
類似品很多 請注意官製字樣
贈送文獻
藥店·百貨店均有代售


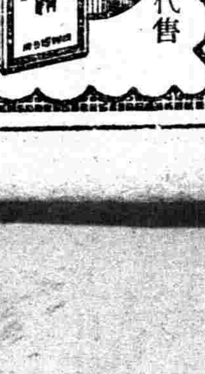


護謨長靴 地下足袋 膠皮底襪子 膠皮長鞋
奉天加茂町十二 一菱洋行 電(2)二一〇〇番


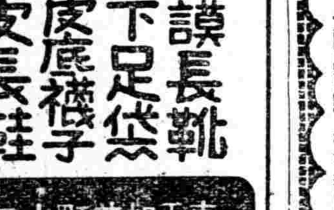


趙樂天先生編著：
初中幾何詳解 現已出版!
全一冊定價七角實售八折外埠函購另寄費四分掛號加八分批發待遇從優
總發行 奉天日語專修學院

診療 內科、外科、其他各科、各種麻醉品慢性中毒
大西醫院
入院隨時應需 院診往診隨意
院址 奉天大和區霞町三番地(平康里西頭會仙閣北路西)
院長 欒德軒

# 孔子的故鄉曲阜 可稱爲東方聖地

## 與耶路撒冷同佔光榮的地位

### 名勝古蹟足堪後人緬景懷仰

『此檜當晉懷帝永嘉三年枯死隋恭帝義寧元年復生唐高宗乾封二年又枯死宋仁宗康定元年復生、金宣宗貞祐二年正月廟燬於兵火、三猶無孑遺、元世祖至元三十一年復萌芽、生東廡廢址隙間、三氏學舍教授張某移植故處、明孝宗弘治十年廟復燬於火、清雍正十年廟工告竣、復生新條』、便可以知道了、從這裏再向北走不遠便是杏壇、杏壇就是孔子當日和學生講學的地方、眞是名實相附、在杏壇的週圍果然栽了好多杏樹旁邊也有一塊石碑刻著『杏壇』兩個字、

現在假使你抬起頭來便可以看見那巍然的大成殿了、大成殿共有九間、修的最爲輝煌壯麗、在全中國的孔廟中是最偉大的建築、我們中國固有的建築藝術的優美、在這表現無遺、琉璃瓦在陽光下發着金碧的顏色、一切飛簷托柱、都塗著最鮮妍最美麗的圖案、看着是那麼堂皇富麗、使人不盡興起一種肅然的心情、尤其殿前的一排蟠龍的大石柱子、眞是建築上的一種奇蹟、上面雕刻蜿蜒生動的石龍、夾着好看的雲花、凸凹玲瓏、刻工細緻、此外尚有大理石的欄杆和梯階潔白與紅碧互相輝映、益發宏偉、壯觀、（完）

# 世界珍聞及其他

# 以烤肉著名之 烤肉宛

## 兩支子據說是三四百年古物

『炮、烤、涮』是秋冬季裏最時髦、最得勢的食物、現在只談談關於『烤』的事情、

北京、現在中華民國之首都也、一切一切、當屬超越地位『食』尤過之、『烤』在北京更爲講究、著名者有烤肉宛、西來順、一畝園、兩益軒等、就中烤肉宛生意最盛、名譽最佳、凡在北京居住的人、不知『烤肉宛』者幾稀！

『烤肉宛』的生意爲甚麼會這樣的興茂呢？說來也甚令人奇怪、他既不是設備講究華麗、又不是怎樣價格便宜、然而顧客每天從下午五時起至晚九時左右止、總是擁擠不動的圍着『支子』吃肉者有、屋內佇立等候者有、紅頭漲臉、酒足飯飽、含笑而出者亦有、一天的生意、算下賬來、約餘四五十元、其他烤肉生意、恐不及此多矣！

談起『烤肉宛』的大名來、世人皆知、說起他的本身而且來、確甚可笑、他具有着許多令人又笑又恨又奇怪的特點、這在吃過烤肉宛的人、都會『意會』到的！

據說、『烤肉宛』的兩個『支子』是有三四百年了、好像還有段神話似的、買賣好、是崇拜這兩個『支子』的人多、屋子並不大、門臉更談不到、不是『熟客』而只是慕名的人、要去拜訪他、能過其門而不知！

內部屋子、分兩層、外屋放着兩個『支子』、烟氣薰蒸、滿園顧客、划拳、喝酒、吃肉熱熱烘烘、由一位胖寨主統轄這位寨主、頗具本領、手裏切肉、口裏算賬、夥計只管報告食客所要的東西、有時夥計忘了一兩樣、他會毫不思索的指點出來、勁兒十足、

裏屋雖然不大、作用甚多、可列爲休息室、候食室、貯衣室喝粥室、會計處等等、在每天下午六時左右、這屋裏常常會有二三十人在嗷嗷待哺的等着、最可佩服者、等着的食客們須分先來後到、一絲不苟、所以吃烤肉宛的行家、一進屋便須問問還差多少號、有點像市立醫院的買牌子、比仿輪到你還差十八號、請閣下切莫着急、你更不可到外面去轉轉再回來、因爲一出門就不算了、

關於這件事的笑話、據說冀察時代北京社會局長雷嗣尚、有天一時高興、又因爲羨慕烤肉宛大名、遂請了兩位朋友一同坐汽車去吃烤肉、放在普通的買賣當然招待尤恐不及、然而烤肉宛並沒把雷局長看在眼裡、對於先來後到的規律、一些也不能更改、雖然經過汽車夫向掌櫃宛爸的商洽依然不生效果、這時輪到雷局長吃的次序、還差十二人、雷局長覺得『先來後到』既然是他們的規則、社會局長當然不能擾亂社會、遂奈着性在汽車裡等候、這時顧客越發的多起來了、過了二十多分鐘、汽車夫再去一問、反而變了還差十七號、雷局長一氣、便下車質問甚麼原故、這時胖宛爸乃大聲說、『在外面等着不能算數』、結果雷局長烤肉既未吃成、反而受了一大頓氣、賭氣不吃了、宛爸的這種特色不但對於生意沒有影響、甚而增加了顧客的好奇心、買賣越來越盛矣、

『烤肉宛』只有烤肉、其他甚麼菜等等全都沒有、統計一下牛肉、大餅糖蒜、粥、白糖包子、數種而已、喝酒吃蘿卜外面現買、

現在、正是吃烤肉的時候、也正是烤肉宛作好買賣的時候、所以每當華燈初上、在烤肉宛的門前、會有幾輛包月洋車、汽車等停放着、顧客熙熙攘攘的擁擠、更是不足爲奇了

# 坤伶孟小冬擬遁空門紀

一度與梅博士作妾之坤伶鬚生孟小冬、最近擬拜余叔岩爲師、頗爲一般人所注意、緣孟伶自與梅蘭芳脫離後、遭遇坎坷、因而意志消極、今秋曾擬遁入空門、並尋得某某尼庵、一切均接洽妥洽、卒被某某二三友好、堅請遲緩力始作罷云、

# 主僕戀愛下場 陳四奶奶服毒

北京函云、天橋市場四巷三號、住戶尤德昌、三十三歲、北京人、曾在本市名交際家陳四奶奶家中、充當廚役、久之與陳四奶奶即發生主僕之愛、姘度多年、尤從此即游手好閒、靠陳過度、近日坐食山空、仍向陳逼索錢財、陳已感覺應付困難、實查知尤在外猶有姘婦、二人因此口角、尤欲棄之、陳在負氣下、竟吞服白面一小包、毒發經警赶到、將尤德昌帶往外五區、陳則送往市立醫院救治、

# 北京糧商之今昔 由漕房到油鹽店

這米其中摻以石砂（白色如汗玉）用石餅軋之、然後再用細篩篩之、則米之細皮去、而米成矣所篩出之糠及砂、由鴨子房每日收取、用爲飼鴨之料他們作這種買賣的、第一來路不明、所以利錢很大、第二所碾之米、可以摻水售出所以雖在禁止之例、而昔日經營者尚多、他們所用的石餅、都是破碎的、却預備許多松香、用時把牠粘在一塊、不用時弄碎了以備官方來查、就佯稱早已毀壞、歇業多時了、現在『糟粃』已無、米皆用機器碾製、此種違禁之漕房、已成過去之談話資料矣、現在糧業最普通的是大米莊、

**大米莊** 在北京是糧業最普通者、除糧棧外、當以大米莊爲最有勢力、經營這項買賣的都是山東人多、雖名爲大米莊、實際上大米之外、麵粉雜糧、皆爲營業之要品、他們對於這種買賣、並不是只講本賺利、有的一部分奸商、則內幕玄妙之極、米則用形狀相似的低值米、摻於高值米之中麵粉則串袋爲共拿手好戲、串袋之法、例如十袋一等麵、串入四袋二等麵、他們對於原袋折開之後、再縫的工作、有兩種辦法、一種是機器縫、一種是手工縫、機器每架十數元手工縫是用兩個針、一針插入竹管內、斜門外露、磨了鋒利每穿一針、則成一套、另針穿入套中、如此縫好、與原袋所縫無異、此種串袋之外、尚有偷減分量辦法、總之有利即圖此種米莊之外、尚有兼營糧業者、就是油鹽店了、

**油鹽店** 本是出售油鹽醬醋的然而多兼營糧業、而賣米麵、所賣的米麵、大概都是二三路貨、以及粗糧專供無產的貧民購用、來貨的地方、是由大糧棧批發了來的、所以本大利小、他們的內幕、也就不能不更玄一點了、窮人們既省得跑多遠、又可以免去看大掌櫃的臉子、所以寧可吃虧、就在小油鹽店裏、一斤半斤的買吧正是『窮吃虧』了（完）

× × × ×

# 太監藏嬌小紀

北京函云、報載貧女誤嫁闊太監事、有稱奇者、其實此種事件、在二十七年前、乃北京司空見慣、或謂刑餘之人既弗能人道、何必以爪抓女下部、齒咬女面部爲樂？蓋此中自有若輩樂趣在焉、茲述一事、以見一斑、

三十餘年前、京市西北城有名海某者、因其人面白、綽號『白臉海』、與某首領太監善、太監河間人、原籍及京市、產業頗雄厚、京寓地安門外皇城根、甲第連雲、宛如府邸、太監有愛妾、美而少、因與閹豎結婚、致性慾弗能足、乃與海通、日久事敗、爲太監偵知、一對野鴛鴦、方驚恐無人色、而太監則弗惟弗怒、且引以爲樂、並慰之曰、我之有室、非志在肉慾、以富貴皆足、獨無閨房之樂故以藏嬌爲戲、聊被遺恨耳、然人道缺陷、弗能盡瘁、正以爲憂、子既愛之、可安心宿此代我職我負其名、子踐其實可也、海與妾、皆大喜、

越年、太監丁憂同籍奔喪、囑海曰、資產侍妾、暫委汝、我家權作汝家、俟我歸、再續理三角愛也、太監去、海售其產、携妾遁、匿君大興縣署後身、及太監歸、見妾去財空、帝已易主、大憤、徑入宮求計於皮硝李、李以狀告府尹、乃逮海、因於大興縣『殿後』、海之母泣求裕崑峯、爲海緩頰、裕崑峯時爲吏部員外郎、乃當時京市手眼通天之第一大文混混也、裕自某府尹處、知爲李大個兒（皮硝李）作祟、蚤夜詣李、以千金爲壽、白臉兒海乃釋出、而某太監則仍收回資產、携美妾償其抓咬之樂趣、故此輩諺稱太監有三後悔、即閹割後不能入宮一悔、入宮而無美妾二悔、有美妾而不能人道三悔、既悔之後而又娶、可知其積慾之沸騰達何狀矣、

# 王克敏女公子 懷仁堂內結婚

北京函云、王克敏委員長第五女公子十六出閣、禮堂設中南海懷仁堂快婿爲現任行政委員會秘書長邵君、屆時中外來賓前往慶賀者、無慮四百餘人、行禮時間、爲十二時、證婚人爲議政委員會湯爾和委員長、介紹人爲內政部總長王揖唐氏、法部總長朱深氏、典禮莊嚴、盛極一時云、

# 女學生醉心自由 竟作比翼之鳥

## 事機不密雙雙被捕

津訊少女薛淑琴、芳年二十二歲、住海下東大沽東街、雖生於鄉間、貌頗秀麗、曾在小學肄業醉心於婚姻自由之說、比鄰住有津縣人王鳳起、年廿二三歲素好修飾、風度翩翩固一濁世之惡少年也、覬覦淑琴已非一日、適女的族嬸薛氏、與王同院而居、性喜貪財、王以爲有機可乘、對氏趨奉倍至、旋竟認爲義母、因氏之力與女乃得漸通欵曲、淑琴情竇早開、與王一見鍾情、花前月下、情感日密、遂於本年正月間、發出戀愛、詎好事多魔、風聲所播、漸爲女之父兄薛春林等所聞、以名譽攸關、嚴禁二人相互往來、女既被束縛、恨婚姻不能自主、一時情急、乃暗竊家中鉅欵、於本年夏歷八月一日逃就王鳳起家中、二人密秘商洽、冒稱夫婦逃至山海關投依於王之同族家內匿居、滿意同作比翼之鳥、不料爲王之族人識破行藏、深懼事曳被累、乃於八月二十四日將二人送回天津東大沽、事爲薛春林查知乃報告津縣警務局第八區分局將男女二人帶案、轉送津縣署經縣署研訊薛王二供述其戀愛同逃等經過不諱當由縣將全案解送地方法院訊辦云、

□□□ □□□

# 灤城警備紀念塔

灤城白○○師團○○部隊○○隊渡邊小隊、曹七二宣撫班木川田分班長、保衛團宋大隊長、與各兵士等竭力保護地方、俾民衆得安居樂業、民衆無以感謝、在城垣西南隅建築紀念塔以表下忱、其塔正面書安居樂業、背面有本縣知事張化五撰文如左：

『警備紀念塔序周頌之詩云、綏萬邦、屢豐年、美周式除暴去安天下、屢獲豐年慶、惟以以年蘆橋事變以來、塗炭生靈、無所不至、黨府勤言焦土抗戰、所謂有將兵之職、多棄甲曳兵而走、置民生於不顧、至於一敗再敗、計無所出、復決黃河之堤、溺死無辜之民數十萬、俾民陷水深火熱之中、天怒人怨、中外所共憤、我皇軍仗義撻伐、救民於水深火熱之中、以希望東亞和平爲宗旨、所到之處、一切軍用供給、不系毫取於民間、以盡其除暴安良之職責、幸我灤邑依賴渡邊三郎警備隊長、木川田佑夫宣撫分班長、暨宣撫官、保衛團宋大隊長得勝兵士等、敬事愛人、夙夜匪懈、凡有利於民者、無不竭盡忠力、不旬月之間、宵小斂跡、又得秋夏豐稔、俾民得於安居樂業、所謂有綏萬邦之心、又有豐年之祥、可與周媲美、懿歟休哉、感戴之餘、雖銘勒鐘鼎、有不足以盡其心、區區之誠、以作紀念、俾後人登臨於此者、有所觀感、以示不忘云、


陸軍藥局方收載

淋病新藥

ツヨール

次葯兒

本品爲諸醫學博士推奬共爲治淋藥之冠軍、具有强烈之殺菌力量、且絕無妨害胃腸與刺戟腎臟之弊害、實爲治淋之理想良藥、

本品且素備於陸軍藥局以供醫科大學陸海軍病院之採用

適應症 急性及慢性淋病、淋毒性膀胱炎、腎臟炎、一般泌尿器諸疾患

ツヨール合資會社

本社 東京日本橋區江戶橋二丁目

支店 大阪市東區伏見町二丁目

一般利導 百害消散 功出藥靈 價宜大衆

參天堂紅色健通丸

各埠均有藥房代售

革命化新式透明桿

日英佛特許

非常時

拜羅德自來水筆

表示何時須添墨水持赴亮處 一覩則墨水餘量顯然可見

有名各大文具店均有出售

高級堅實準確之錶

樂動

瑞士製

阿稗精 藥片

ア ペ チ ン

健胃理腸 消化導便

阿稗精藥片中含有多量維他命及極易消化的蛋白質・脂肪・糖原蛋黃素・鈣・鉄等諸種重要成分藉諸成分的相互作用、得使胃腸病人的胃腸緊張、而增進胃腸運動機能、促進消化液的分泌、而輔助消化作用。一方面胃腸的健康既經恢復以後、同時其食慾得自然增進、便通可暢利順適、精神上且得無限愉快、因此、直接或間接的且可增高病人的抗病力量並其自然治癒作用。

（詳細仿單 函索即寄）

【主治】

消化不良 食慾不振 營養失調 便通不整 常習便秘 腸加答兒 病後衰頹 乳兒綠便 發育不良

【包裝】 小瓶 100片 中瓶 300片 大瓶 1000片

各大藥房均有經售

株式會社 武田長兵衛商店

總行 日本大阪市東區道修町

支店 奉天市春日町十三番地

33(5)78

# THE SCREEN 影海餘瀋

滿映的新星 劉春榮

## 李顯廷的自白

——滿映新星之一——

讀者諸位對於我這名字一定感到生疎的吧？是的。我祇還是剛進滿映不久的一個。在這兒恭謹地向讀者諸位行禮。請多關照。

◎—李顯庭近照

在敝人初入中學的那一年。也可以說是初與電影結緣的一年。那時候在每部影片公演的第一天。差不多我都要到場。不然的話。總覺得萬分地難過。雖然上着課也不起勁。因此被同學們呼爲影迷。

的確敝人愛看電影。自己常做明星的夢。總希望這個夢境。能够實現。所以在民國二十年的冬季。會一度投考聯華。同我一樣報名的。有一千多人。在聯華的大門外。連候了三天。但是他們卻向我們說。『明天來吧！今天不行』

當時我這樣想。『明天是那一天？將來這個『明天』能否來臨呢？』這富有哲學意味的問題。一直殘留在我的腦際到現在。

這次滿洲映畫協會第四次在大連招生。結果很僥倖地被錄取了。在未來新京之前。在我想像中的滿洲映畫協會。不過是幾間小房子。但是來到滿映後。事實的確不像想像那樣簡單。設備是那樣完全。師長是那樣熱心。同學是那樣親切。勿論什麽地方都使我很滿足。這僅僅將及一週歲的滿映協會。竟有這樣的成績。眞是出人意外。

語云。『人造環境非易。反之環境造人卻不難』現在我有如此的好環境。覺得將來很有幾分希望。所以我抱定了決心。願在這個造就藝人的好環境裡。用上十二分地努力。尾隨在諸先進者之後。

## 將拍『國法無私』

### 李明等同赴法院見學

滿映新片『國法無私』預定出演之李明以下全體演員。爲普及徹底研究民衆裁判劇的實際內容。于十八日由製作部次長牧野滿男氏引率下。特赴新京最高法院實地傍聽云。

## 奉映研究員一行參觀滿映

活躍于滿洲映畫批評界之奉天滿洲映畫研究會會員一行七名。十七日至新京寬城子滿映假攝影塲見學。旋即到京。與滿映演員歡談。然後歸奉云。

## 滿映新聞片第九報「製竣待映」

『滿映新聞片』第九報。預定二十七日在奉首映。其內容如左。

一。協和會全聯協議會
二。吉林防堤定基式
三。滿洲國赤十字社創立紀念式典
四。秘境熱河之寺廟修築狀況
五。時事片
古來塔（無發動機的飛機大會）（新京）
軍犬競技會（新京）
日清日俄烈士之供養（奉天）
六。草原『巴魯葛』之秋色

「田園春光」的一個鏡頭

## 滬片簡評

近來影院勃興。片荒日趨激烈。茲由滿映運來大宗中國新片。陸續放映。觀衆既可因此得飽眼福。影院諸位亦可安心經營。謹由生意眼光。就新到各片之特別出色而有叫座能力者。略述梗概。藉以介紹。

### 一、貂蟬

上海新華影業公司出了十餘萬資本。費了一兩年工夫。久已膾炙人口的古裝貂蟬影片。始克出現。初次在上海開演。眞是萬人空巷。盛極一時。飾貂蟬之主角顧蘭君正在青春。活潑動人。已有中國影中女王之稱。又有雄武美貌之金山飾呂布。誠所謂棋逢對手。無獨有偶。他如飾董卓之顧而已。表演奸雄之動作。維妙維肖。內容既偉大可觀。情節更通俗動人。聞已有西人購至美國開演。已一躍而爲國際映畫。絕非平凡之作。

### 二、雷雨

新進明星陳燕燕。當了這片的主角。談瑛在此片中取的是青衣。美貌的梅熹合勇武的王引。與滑稽的洪警鈴。還有老手周文珠。所以使這部片子成名。表情的熱烈。演劇的忠實。恐怕是開了中國悲劇影片的新紀元。一瀉千鈞的力量。眞不禁叫觀衆落下同情之淚！

## 脚本讀物 陌上花（三）

（夷馳）

『一日離家—一日深—好似孤——奔山林——老低聲唱着。便筷子敲着飯桌。

小飯館里已經沒有多少飯客。夜色早已深沈。

（第六景）

輪船的鍋爐又在喘息着。船長室里的事務也更忙迫賬房先生低着頭顧只擺弄算盤周船的雪茄又換過了一枝。

一口濃煙噴出。他又喊着侍役。

『招呼王順還沒來嗎？』

『是。王順正在抗貨。』說是就來。』侍役順便送上一盃紅茶。

『李先生！他一共還存着多少錢呢？』船長朝賬房先生問着。

『四四一十六。三八二十四一共是個十八圓四。扣去九月份的伙食八元。還有被服費三元五。淨餘六元九角整。』周先生是這樣地答着。

『可是。咱們零的還有多少？今下晚何連長約會我去打牌沒零的可不成』船長咽了口茶

『足殼。足殼。昨天趙四爺送來的煙土錢二百七十元。還一點沒動。都是單元的。您都帶着嗎？』周先生從抽屜里拿出來一包鈔票一五一十地數着

船長室房門的玻璃上。閃動着一只人影。

（第七景）

落葉在滿街使道！白色的霜有的還沒有溶化冷風一陣陣地颯着。街上閒人都少了。哈爾濱的初冬。

穿着破爛舊的棉衣。朝這邊踱着的正是王順。他慢慢地走着。看來是沒有甚麽歡喜或悲哀的顏色。再加上他那多日沒剪的頭髮。和沒剃的鬍鬚。形象上是老邁得多了。

他安靜地踱過了這條馬路的拐角又朝東邊胡同轉來。胡同口地方有着一座漿子攤。一鍋漿子直冒白氣。

王順走到這塲。遲緩地坐在了攤旁的木凳子上。賣漿子的忙地給他盛了碗滾熱的漿子。

『泡果子不？』

『不泡。有燒餅嗎？』

賣漿子的遞給他幾個燒餅他接過來都放在自己的跟前。咬着燒餅。喝着漿子。一點都不着忙。眼睛直直地望着自己手里的碗輕輕地歎了口氣。

（第八景）

十二月下旬。聖誕節之夕。道裡中央大街各家商店的門口。全部紮着一秣綠綠的松樹俄商別特洛夫洋行的窗戶。佈置得尤其別緻。

今晚上。街上的電燈也彷彿比每天亮。地下室的跳舞場都放奏着狂歡的音樂。馬迭爾影院今晚新換的影片。一連着好幾場上座非常踴躍。

街頭飄着雪花。北風也吹着了。

夾雜在汽車喇叭聲里。如果細聽。還可以聽到幾聲微弱而顫抖的聲音。

『看報。看報…… 濱江日報大北新報……』分明是王順的聲音。

從俄餐館里走出來一雙青年男女。都穿着皮領的大氅。四隻高貴的皮鞋。齊整地踏在這積着薄雪的水門汀便道上。道路原是很滑。女的臉些跌了一交。卻被男的一把拉起。

『怪滑的——』女的像埋怨似的。

『前面坐車走吧！』他一眼看見身旁的報販王順。『等等買份晚報看看。

『唉。眞是的。報紙有甚麽好看的！我要看電影去』女的在攔阻他。

（未完）

## 華影演員生活素描

人生離不了衣食住行。電影演員亦人。當然也要衣食住行。不過我們華北影片公司的演員。過的是團體生活。所以他們的衣食住行。也是團體化的。而團體必有領袖。共領者曰。趙大秘書長。曹大導演。大哥張耐時。大姐魏凌萱。張大哥今年三十二。魏大姐今年二十五。都很精幹。至於趙曹二大。當然更是年高有德。處理有方。所以演員們的生活。被他們整理得很紀律。

【衣】他們的衣或她們的衣。可不像別人的想像。並不時髦。並不妖艷。也並不怎樣的『奇』或『異』不過要整潔。這是大哥大姐的主義。所以弟弟妹妹們。大都穿着藍布掛平底鞋。一望去。與普通的學生。是並沒有什麽差別的。大哥大姐雖嚴。卻也眞疼他們的小弟弟小妹妹們。對於寒熱都非常關心。大姐曾有過一回。把自己的毛衣。脫給了小妹妹汪健。大哥也曾把褲子借給小弟弟高洪過。所以華影演員的衣。是不勞任何人操心的。至於

【食】者。吃也。他們吃的。問題是趙大秘書長負責。早七點喝粥。大碟子鹹菜。正午吃飯。兩菜一湯。六點吃晚飯。與中飯同。他們吃的都很高興。因爲趙先生很愛他們。每天爲這三頓飯費煞心血。挑拾各樣的。給他們弄奉天菜吃。本來。北京孩子。吃奉天飯。都感到一轉新鮮勁兒。

【住】我們明星。並不住宮。住的是幾間小瓦房。男女隔院而居。曰。男舍。女舍。曹導演爲兩舍之監。卻住在男舍。不論是男舍。女舍。屋裡都是一樣。他然。女舍裡有粉味。男舍裡有脚味。卻都睡的是小木床。蓋的是棉被。閉着眼睡覺。早六點起床。晚十點熄燈。也頗紀律。可是曹導演卻累苦了。老曹的兩隻眼。一天比一天的往下榻。眸子一天比一天的發暗。據說是晚上不得睡覺的緣故。的確。年青的小夥子。那有睡覺老實的呢？曹導演。固知個中眞味。且以責任攸關。所以不得不警醒。每夜都得起來幾回。來一趟巡邏。並定小罰章數則。以警男舍。一夜不歸舍。開除。二通宵不睡。大過一次。三、過十二點仍未合眼。小過一次。四、起夜起過四次。小過一次。五、說夢話小過一次。故男舍肅然。曹演卻謂幹練矣。

【行】我所謂行者。就是出門去。回家來。華影演員的行是很簡單的。每天只在公司裡的幾個們。出出進進。星期六的晚上。卻都要回家。瞧瞧媽。這是例假。星期日的早晏。可是都得回來。由公司當局領導。去看早塲電影。他們的行。是符個禮拜都是一樣的循環下去。

華影演員的生活。因其團體化。所謂律化。而在其衣食住行間。工作亦非常緊張。其第一部出品『更生』已經完成。第二部出品。『小鳳』亦將在此一月內攝竣云。

□——張敏在『蜜月快車』中

## 「模範縣鐵嶺」亦將攝入鏡頭

滿映文化映畫部。受鐵嶺縣公署委囑將着手拍製『模範縣鐵嶺』（假題）三卷。現正企畫。此誠全滿誇爲第一之模範縣鐵嶺之縣行政。及其施設之記錄映畫也。

影訊——『蜜月快車』新片。據滿映發表。自二十五日起。至卅一日止。在奉市亞洲光陸兩影院公映。

## 田園春光「三部曲」

### 田園春光之歌

屋上黃眉哨又哨。
咇咇咇
哇上黃牛笑又笑。
哞哞々

### 農之歌

在家只有我們倆。
是呀只有我們倆。
看哪太陽出了霞
噯噯喲—噯噯喲呀！
噯呀！裝呀快裝呀
噯呀！我們的生命呀
這是我們的寶物呀
五穀堆成山呀
我們的血汗呀大家的血汗呀
！
結實的寶石喲！
裝呀快裝呀。噯喲呀。

### 農事合作社之歌

大家携着手。
一齊邁開脚步。
向着未來的樂鄉前進
邁——進——
只要我們笑一笑。
太陽也能跳一跳。
一。二。三。四。
我們的希望在農事合作社呀！
我們的光輝也是農事合作事呀！

## 『成吉思汗之歌』梗概

蒙古青年阿魯且的父親是被土匪給打掉的。所以當他每一看見祖傳的蒙古刀時就想起父親臨死時囑咐他的話。『要你成爲一個軍人。勇猛公正的軍人。去保護我們蒙古人。保護我們倚爲生命的家畜。阿魯且！淨口氣！你是成吉思汗的後裔！』

× × ×

果然。阿魯且入了各旗選拔優秀青年而教育的軍官學校他是永遠的忘不了父親的話。忘不掉他是成吉思汗的後裔所以阿魯且的成績是最優良的。

時光是迅速的。學校貼出了卒業考試的布告。

畢業考試賽馬這一天。阿魯且唯一的好敵手賈甫因爲熱心練習騎馬而遲悞了正課時間。被罰爲禁足了。這使阿魯且對於賽馬感到了沒興趣。

於是阿魯且便跑去對校長要求許可叫。甫一同出來和他賽馬。因爲祇有賈甫一個人的賽馬成績和他不相上下。爲了學校的成績記錄。爲了蒙古人的好勝心理。終於校長答應了他的請求。允許賈甫在賽馬那一天可以例外出塲。

賽馬完畢。阿魯且卒業歸鄉。而賈甫仍然禁足十日。遲遲歸里。

× × ×

歸鄉後之阿魯且時與情人西寶信馬縱遊。這使藉着爲西寶弟弟治病而想把西寶攫爲已有的喇嘛僧 西拉特拉特十二分不高興。所以想藉機會陷害阿魯且。

某日。阿魯且丟掉一個煙袋。被西拉特拉特拾了去。於是該喇嘛僧便故意盜去西寶家的積蓄而把 阿魯且的煙袋留在那裏。想把竊盜的罪陷害於阿魯且。

阿魯且遭了不白之寃。而西寶的弟弟的病愈發沉重起來

## 「貂蟬」拷貝美人購去 代價八千五百

上海新華公司新片『貂蟬』。賴內容之豐富及古裝之噱頭。頗能號召轟動一時。因此西洋片商。亦引起注意。茲聞已有一拷貝爲美人購去。代價爲八千五百元。按此代價。視諸歐美出品。自然微之又微。而較諸一般華片。可謂異數矣。


★介紹飯河先生著日語優良書籍

| 書名 | 定價 | 郵費 | 說明 |
| --- | --- | --- | --- |
| 袖珍日語辭典 | 一·六〇 | 一·〇四 | 所有應用文字以及外來語等均行採入。附有「五十音索引表」。附錄＝「文法要略」「日本地名一覽」。四百餘頁。 |
| 五十音順索引 日華大辭典 | 壹·五〇 | 一·壹貳 | 四六判壹千餘頁。現蒙全國各省立中等學校指定•採用。包羅一切應用文字•重要單語及流行之外來語•專門科學用語等。且將有關之成語•複語•格言等亦並列于單語之下以供會話與作文等之參考。附有「五十音索引表」。 |
| 漢字索引 日語華譯大辭典 | 壹·壹〇 | 一·〇八 | 前書的姊妹篇，漢字檢索，日語華譯用。收集於本書中的漢字數約有四千，僅有這些明所有日語書籍都可從容閱讀。前書與本書各有附錄三篇。四六判六百餘頁。 |
| 注音插畫 康德新詞典 | 一·八〇 | 一·〇八 | 採取單字約一萬，常用的詞句約一萬五千。全用注音字母注音，以通俗文字釋義，袖珍形八百頁。 |
| 增補對譯 日語會話寶典 | 一·九〇 | 一·〇六 | 先究明會話的基礎—即發音•基本語法等，然後使讀者不費力地學得各方面之會話的妙結構，必要的語彙異常豐富之點，實無類例。 |
| 對譯 速修日本語讀本 | 一·九〇 | 一·〇六 | 第一編片假名•單語。第二編單句•單文。第三編平假名。第四編會話。第五編文章。全一冊，菊判二六〇頁。 |
| 對譯 新體日語讀本 | 卷一一·四〇 卷二一·五〇 | 各一·〇四 | 依據外國語敎授法上所謂「讀本中心主義」而編纂的。發音•譯讀•會話•作文•語法等完全包括在內。 |

發售處 奉天市大和區義光街 電話二一二一三二番 郵政轉賬奉天七〇六番
東方印書館
代售處…全滿各地書店
寫明新聞名•奉贈圖書總目錄



肺病咳嗽吐血竟見痊愈

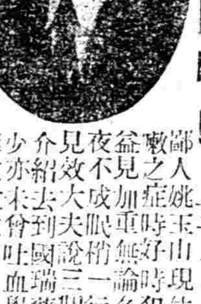

鄙人姚玉山現住日本站春日町十五番地於幼年讀書時即稍有哮嗽之症時好時犯迄今七八年經各醫調治化錢若干毫無功效後來益見加重無論冬夏晝夜咳嗽不休痰中代血並時常吐血出氣短促夜不成眠稍一行動氣喘心跳又入醫院療養住七八個月之久亦未見效大夫說三期肺病不堪治療無奈出院回家終日憂愁幸經友人介紹去到國瑞藥店購來益壽丹服下眞見奇功連服五六日痰即見少亦未發吐血覺着心裏舒暢身體輕快呼吸不難夜能安眠於是又購數盒依法服用所有各症霍然若失現下身體復原氣力强足非常康健此盒約眞是靈妙無敵將我久治不愈之症完全除根感何殊深爲此特將好病臨時像片登於報端聊表謝忱並爲介紹患同病者速服此藥早除痛苦益壽丹每盒三元六角外埠函購加郵費二角出售處奉天小北城門外西頭電車路道北國瑞藥店即是

鳴謝人 姚玉山謹啓



全滿各埠大漢藥商注意
大批 廣木香 藏紅花 到奉特別廉價推銷

逕啓者本號向以專運川廣西藏各地名產良藥爲宗旨最近卸到大批廣木香藏紅花西藏麝香西藏青菓多種本號以信用担保品質特別高上價目又極低廉顧客如有懷疑之點務請駕臨來觀或索樣品試驗足證明鄙號信誠不欺如承惠顧無任歡迎函索價目藥樣即速奉覆

奉天北市場十九緯路西三層大樓
胡萬勝藥店批發部啓
電話 二•一一七〇 二•三九〇六番



毛織物貿易商 隆泰公司

營業品目：軍警用服料　協和會服　羅紗並共附屬　滿支向毛織物　綿布各種　軍警用品各種　鉀部小賣部　諸官廳御用達

店 奉天市大和區十一緯路一一五 電話長(二)四七二三番 振替口座奉天三八二〇番
營業所 北京崇文門東裱褙胡同十四番 電話五〇七三
出張所 大連市山縣通一九二番 電話(二)五三一



理想的家庭藥
一盒斷根
日杵牌
解熱消炎（感冒·强心·快神）
立止疼痛（神経痛·頭痛·牙痛）
後藤散
軍旅必携
好評嘖々
總經理 日本發藥會社
大藥房均代售

# 衛生

## 兒童牙齒之衛生(續)

(李松林)

及至長成大人、即使知其刷法之錯誤、奈習慣所使、不易改正矣、

刷牙之原則、爲行上下易刷動、按拇指於刷柄之腹(毛側之、其餘之四指廻握刷背、樑刷子入左側上顎之後顎、而行由上而下之運動、刷下齒後齒時則由下而上、牙刷之持法、可各從所適、要在善掃各齒間之污物、故於內外側行上下之運動、

(二)刷掃之部分上下同時行之亦可、但不若各部分別刷之爲完善、應刷之部分、詳區部之則爲二十處、只就上顎言之、上顎齒

左側之臼齒部—(外側 內側 咀嚼面)
右側之臼齒部—(外側 內側 咀嚼面)
前齒部——(外側 內側)

此外有最后臼齒之緊裡面左右共二處、故合計十處、

下顎亦分十處、一如上顎之區法、故統計二十處也、各部之刷掃均須叮寧詳細、就臼齒之外側、與咀嚼面、及前齒部之裡面、尤爲重要、上下臼齒部內側面最難行刷、需要充分熟練、咀嚼面之刷法、將刷子合於其面、前後强行磨動可也

(三)刷牙之次序 先將牙刷浸於開水中、使其毛稍軟化繼再順次記之次序行之

(甲)齒之外側—
(一)左側上方之後齒
(二)左側之下
(三)右側之上
(四)右側之下
(五)上列之前齒
(六)下列之前齒

(乙)齒之內側—
(七)左側上列之後齒
(八)左側下列
(九)右側上列
(十)右側下列
(十一)上列前齒
(十二)下列前

(丙)齒之咀嚼面
(十三)左側後臼
(十四)右側上列
(十五左側下列
(十六)右側下列

此外尚須注意細刷最後臼齒之最裡面、

(四)牙刷子之處理—牙刷子用畢、須再漱口、使牙粉及食片完全洗出、而後洗淨牙刷潔淨保存之、即將水除盡、成乾燥狀態、置於見太陽之處、以行日光消毒、再牙刷不可混用、必各記以已名、掛於一定之處、由牙刷易使病菌傳播、如白喉、流感等之病原菌、時常由牙刷發見、且不時口中屢含細菌、刷毛不潔則危險極大、其消毒用十分或五分鐘之煮沸最屬簡確、祇靠日光、不得達其目的也、

(五)就眼前刷牙之習慣品最爲重要、然而一般實行者至尠、蓋晚間除夢語而外、則一般停止運動、齒面欠自然的清掃之機會、是以酸類得以自由發生、若晚餐後不淨口即就寢則齲齒之發生、較任何情況時亦爲容易、故對于此點、爲人父母者對子子女、不可不特加注意也、(完)

## 本報本年度『科學盛京賞』當選者之著作

## 『在滿洲所採到之蚊子及其分佈』

奉天醫科專門學校生物學教授 秦耀庭

關於亞東之蚊子、如華南、華北、Meleney1928•何珂1931•馮蘭洲1931)台灣(小泉丹Koidzumi 1915•1925)•朝鮮(小林Kobayashi 1931)日本(山田Yamada 1925)等處早已有人研究、關於滿洲之蚊子、稍他馬、Jettmar(1932)曾報告、於黑龍江省採到中華安那非雷蚊、Anopheles hyrcanus 之外、其餘未見有關於滿洲蚊子之報告、著者今茲之報告或可作爲研究亞東蚊子者之參考、

著者於奉天採集之蚊子、有者已經給北平協和醫學馮蘭洲(1935發表了、於一九三五年九月著者、自瀋陽至海龍、吉林長春(新京)作第一次採集旅行、共採到蚊子十二種、已於北平博物雜誌、(1936)發表了、又於一九三六年夏至洮南、齊齊哈爾龍鎮、黑河、哈爾濱作第二次旅行採集、除前十二種外又多採到數種、但至本文發表之時、只有三種已經鑑定其名稱其餘四五種尚待蚊子專家馮蘭洲先生鑑定其名稱也、著者研究之工作蒙馮君莫大之贊助、謹於此誠意感謝之、

於一九三六年所採之蚊子、已鑑定名稱之三種內有一種名四斑安那非雷蚊)Anopheles maculipennis 者、甚爲重要、因此蚊在歐州南部爲傳染瘧疾最緊要之一種、按馮君1935言此蚊尚未有人在中國發現、而今乃北滿發現之則其在北滿或亦爲傳染瘧疾最重要一種也自一九三二年至現在五年間於滿洲所採到採之子、已鑑定其名共十五種今就各種發現之地域、及其生殖之場所並對人及家畜之關係、分述於下、

(1)中華安那非雷蚊

Anopheles hyrcanus Var. sinensis Wied

發現於奉天、海龍、吉林、新京、(長春)洮南、齊齊哈爾、龍鎮、(乃在城約十五里之訥謨爾車站近處之孫船口也)黑河、哈爾濱、其幼蟲殖生於清潔之雨水泡、或池塘之內、水無惡臭而水面有水藻者、或稻田之內、於以上九處皆已到而猶以龍鎮爲最多、此尿於白天及晚間吸人及家畜、

(2)四斑安那非雷蚊

Anopheles maculipennis Var. atroparvus Martin

發現於龍鎮、黑河、在龍鎮採得七個雌尿、五個自住室內捕得並腹內有血、一個是在白天正吸牛時所得、一個乃自黃瓜架內捕得之、在黑河採得幼蟲、孵出二個雌尿一個雄尿、其幼蟲乃與中華安那非雷尿同生於清水塘內、白天及晚間吸人及家畜

(3)有斑豹脚蚊

Aedes maculatus Meigen

發現於奉天、新京(長春)其幼蟲生於雨水泡與大池塘內成蚊在草地內甚多、白天吸家畜、

(4)白背豹脚蚊

Aedes dorsalis Meigen

發現於奉天、洮南、齊齊哈拮、其幼蟲殖生於無惡臭之雨水泡內、此等幼蟲甚靈敏採取時若勻一觸水、立即下沉水底、可多時不至水面此蚊於白天吸人及家畜(牛馬等)晚間亦至室內吸人特別於草原地爲多、

(5)攪擾豹脚蚊

Aedes vexans Meigen

發現於奉天、海龍、洮南、齊齊哈爾、龍鎮黑河、哈濱、其幼蟲殖生於雨水泡及大池塘內、此蚊於白天及晚間吸人及家畜、與白背豹脚蚊相同、亦在草地爲最多、人於草地走路時、此腎及前種即圍人吸吮、揮之不退甚爲煩擾也、

(6)高麗豹脚蚊

Aedes koreicus Edwards

發現於奉天、於住家中之水缸或街上之太平水筒內甚易尋見其幼蟲、但水須無惡臭者、此腎白天吸人、

(7)漢城豹脚蚊

Aedes seoulensis Yamada

發現於奉天、此腎比較的甚少、其幼蟲生殖於楡樹上洞之內、洞中之水有似淡葡萄酒之顏色、自五月至十月皆可尋見其幼蟲、其腎吸人與否無人知之、

(8)九味浦豹脚蚊

Aedes chemulpoensis Yamada

發現於奉、此腎之幼蟲與上種可稱爲姊妹腎、因其同生殖於一處也、此腎白天吸人、

(9)笛音庫列蚊

Culex pipiens Linnaeus

發現於奉天、海龍、吉林長春(新京)洮南、龍鎮、黑河、哈爾濱、其幼蟲生殖於雨水泡、雨水缸、臭水坑太平水缸、爲甚普通之腎也此腎於白天伏於暗處、甚喜入於室內、飛時有甚細之『哼—』音、故名之爲笛音庫列腎其於夜間、在室內或室外吸人、此腎只發現於以上八處、但在齊齊哈爾想亦不能無有、不過因時間短少未曾採到也、

(10)二節庫列蚊

Culex bitaeniorhynchus Giles

發現於奉天、共幼蟲生殖於有水藻之池塘及葦塘內、常與中華安那非雷腎之幼蟲同在、所有之腎皆是孵化而出、尚未得到天然之腎、亦未見其吸人或家畜、更未見入於室內、(未完)

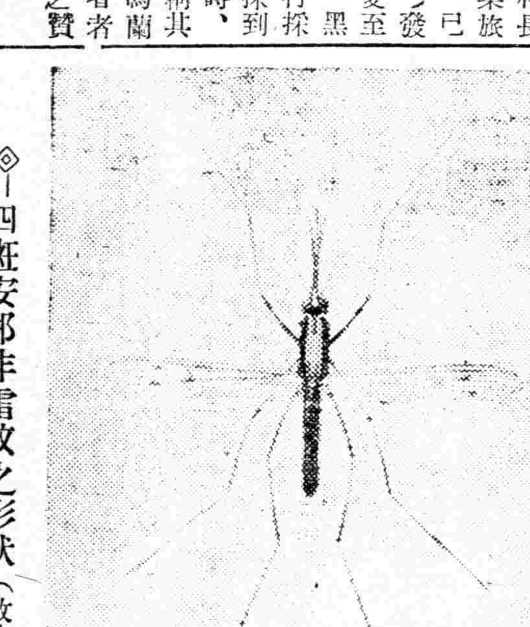

◎—四斑安那非雷蚊之形狀(放大)

## 談血尿

(續) (醫學博士田村一)

關於腎性血尿之事不可不言者尚多、然已於『臨床醫學』二五第年號『腎性血腎之診斷及治療之進步』題下述之矣、請參照爲就是、

血尿之治療

血尿之療法不可但治療其血尿、治療若但其血尿、是無異於對有熱患者但服以解熱劑也血尿高度時固須要對症療法、然同時必須究明其原因施以根治的療法爲要、

於此擬但述局所的血腎治療上之注意、

(一)尿道性血尿、宜安靜冷濕布及止血劑之內服、注射外傷性者易起尿浸潤等、故須插入氏消息子置之、即出血劇甚時、亦務宜浸入大消息子持續置之、既可止血、又能豫防尿浸潤、對於乳嘴腫、息肉、血管腫等、則宜電氣凝固療法、

(二)膀胱性血尿關於膀胱之Blutamponade之事、前既述之矣、然膀胱出血劇甚時、以留置消息子爲佳、蓋能不時排出其內容、使膀胱縮小、以保安靜、爲止血的作用、同時又能妨碍大凝血之形成、以免障碍排尿也、消息子和開一二障新窗孔而後插入之、罕有因凝等而閉鎖者、若血尿仍不止可以冷食鹽水、二%單寧酸液五%鉛糖水等洒滌之、尋常膀胱出血概爲靜脈性、故以此等方法當能止血、若動脈性者、雖小亦非容易、是宜檢查膀胱鏡、或施電氣凝固療法、或位高截開術爲要、

血尿如屬炎症性、罕有特別治療之要、蓋緩和其炎症症狀即能達止血之目的也、唯對於慢性三角部炎、宜一星期一回以二—一〇硝酸銀液腐蝕之用爲佳、

(三)腎性血尿 關於此之治療、請參照臨床醫學』五年第號拙著 腎性血尿之診斷及治療之進步』就是、(完)

## 臨症須知

—附•急性傳染病之早期診斷— (三十六) (劉曜曦)

二、融合性痘瘡

爲痘瘡之重者、發疹密集而融合、且疼痛、全身症狀亦重、易生敗血症或心臟麻痺?

三、出血性痘瘡

此症甚惡、計可分爲二種、

1、痘瘡性紫斑

極惡、前驅症狀終了後、全身發現微細出血性發疹、於各種症狀尚未全備時、即由心臟衰弱而死此症於未經種痘者、不發生之、

出血性膿疱痘

2於膿疱之內容中發現出血、

類症鑑別

共前驅症狀、則爲高熱、腰痛四肢痛、頭痛等、此外更詳察其發疹狀態、分布狀態、及脾腫等易明、

須與此症鑑別者若水痘、麻疹、發疹傷寒、猩紅熱、梅毒疹結節性潮紅斑敗血症發疹、小膿疱疹、馬鼻疽、全身性種痘疹、流行性腦脊髓膜炎等是、

第七 白喉

潛伏期 數時乃至七日、平均一乃至四日、

症狀

於發病之初先、發生倦怠、食思減退、然後即發生惡寒、戰慄體溫遂即上升(三十九度上下)同時並發生頭痛、頭痛咳嗽、嗄聲等、此病之脈搏殊頻數、至其局部症狀、則因部位而異、

一、咽頭部白喉

咽頭粘膜潮紅、呈灰白色之溷濁、表面蓋以假膜、此假膜速即由薄而厚、不易剝脫、同時顎下腺腫脹、並有壓痛、如病勢進行時、每致呼吸困難、

二、喉頭部白喉

多爲續發者、其主要症候、爲嗄聲及犬吠性咳嗽、喉頭粘膜腫脹、有假膜、因之發生呼吸困難、病者感覺十分不安、口腔同時哆開、脈亦頻數、

三、鼻部白喉

亦多續發、但乳兒則以原發者多、初現鼻加答兒病狀、其分泌物爲粘液膿性、繼即發熱、鼻呼吸甚爲障碍、尤以入夜爲甚、上記之分泌物、由粘液膿性而變爲漿液性、並混入少量之血液、局部潮紅、而生假膜、

## 洪武劍俠圖

第四回 聖主英明廷臣盡忠貶奸佞施行王者道 皇軍勇敢隱士効命掃邪氛大興仁者師

……三六…… (張青山)

所司何事、竟自不顧一切○越俎代庖○一迭連聲○喝叫將張三峰等一干犯人○帶將上來○兩旁站的人役等○瞪目不語○置若罔聞○正座上的○怕他太難堪了○這纔發言傳諭帶犯人○兩旁人役○應聲如雷○吆喝帶犯人○堂下接聲說帶帶帶○倆攙一個○將張三峰等衆高人○帶到堂上○人役們吆喝堂威○齊喊跪下跪下○張三峰等○匍匐在地○一言不發○大理寺堂官○傳諭當堂去了刑具○人役們遵論○將衆高人的手銬項鎖撤下○然後退立兩廂正座上的說道張三峰抬起頭來○兩旁人役喊喝抬頭抬頭張道爺秉正向上觀看○人役們又吆喊低頭低頭○高人急忙低頭 伏於在地○心中暗想這可稱得起是既在矮簷下怎敢不低頭○ 上面問道○張三峰爾糾合匪類○擾亂帝都○酒樓行兇○殺傷官軍官將○膽敢自報名姓○汝之用意安在從實招來○免得皮肉受苦○須知官法如爐○人心非鐵還不實說嗎○兩旁站堂的人役齊聲吆喝快說 快說○張道長跪爬半步○口稱法台大人明鏡高懸○罪犯身入玄門○謹守清規○怎敢違法○作那叛逆之事○ 勿用說犯人等全是自命清高○道德之士○ 就算是沽名釣譽○大概決對不至於糊塗○豈能夠擾亂京師○對抗官軍○傷亡一片○反將名姓說出○ 斷無此理○顯然是有賊匪○假藉名義○希圖陷害○ 再者說犯人等功官軍○鏖戰白蓮教○怎能分身來亂帝都○徐劉二 帥作證○ 若有共他 的隱情○全軍兵將一萬餘衆○有目皆見犯人等○ 在蓮花島前死戰敎匪○呈爲鐵証○事實所在○望法台大人明察○ 犯人等生死固無足惜○ 致匪猖獗○人民塗 炭○且繫國之安 危○關係至大且重○請法台大人○ 奏明聖上○勿爲群小所蒙蔽○則天下幸甚矣○ 所供是實○如虛甘罪無辞○這片口供說完俯伏不語○正座上這位大人○ 聽完了張道長的供○連連點頭○向奸相鐵木古達說道○本司聽犯人所供○很是近乎情理○ 相 聽着以爲如 何○這奸相○並不答言○嘿嘿嘿的只是冷笑○ 待了好大的工夫○緩緩的說道○要依大人你這麼一說○這一干 犯人是負屈含冤啦○以我拙見○就還他這麼一說○敢決定並無虛言嗎○如果犯人說了招承的兩句成語○ 可就推翻啦○本閣對於折獄○是門外漢○ 所言是否○請你們職司刑法的○二位大人考慮考慮吧○刑部大人○ 與奸相是一個鼻孔出氣○連忙接言道是啊○ 問叛逆的案子○那能由看人說哪○自然是得嚴刑拷問方能取得清供○ 大理寺卿笑道○二位一答一和○很是有理○ 而且是聖上降旨○說是叫我們嚴刑訊問哪○二奸賊齊聲說道着哇○既然如此○ 大人你怎麼承認○張三峰所供在情理之中呢○ 大理寺卿說話雖如此講○但是判斷案件○ 主要的是攄情度理○鑒貌辨色○决不可濫用刑法偏執已見○不但草菅人命○ 而且有虧天理○以張三峰所供條條有理○豈可妄加刑訊○他說的明白○徐劉二帥 或有偏私袒護之嫌○ 水師營中○成千累萬之衆○不能不謂之鐵証○奸相忿然說道道○路遙遠○任何人去查詢○也難免傳聞失實○ 還有一說兵聽將令草 偃風○勿用說海外一隅之軍○就算可天下的兵將○那一個不得尊從招討大帥的意旨而行哪○大理寺卿○冷着臉說道就以相爺 之言爲是○在京師之內也可取出鐵証來○刑部大堂插 言問道○但不知鐵証何在○ 大理寺卿說前者○賊匪亂京師○自酒館打到長街○近衞的兵將○對戰了半日○亡者勿論 啦○傷者百餘名○ 現在全都傷愈在差○將他等調來大理寺○分作數班○叫他等一班一班的 到在堂上○令其辨認○辨認是張三峰○ 那一個是元化和尚○誰又是公冶清平○辨認的時候不對他們說明○只言如有認得當堂跪着的人○叫出名姓來○ 若說對了○當堂領賞銀三千兩○倘敢望風捉影○冒認等情○ 必要行文該管上司○嚴重處罰○如此的辦理○豈不是眞僞立分○事實昭然了嗎○奸相閉言○ 反駁道這個辦法○ 我看是節外生枝○太巳的麻煩啦○用重刑拷問○ 何患無供○那不是既簡便又容易麼○刑部大堂接口說道○相爺所言甚當○ 若是着人辨認○橫生枝節的事小○恐怕還要扭抗旨之罪呢○ 大理寺卿沉着臉慨然說道○職責所關○勢 所必然○奉旨承審○能以明白入奏○上不負君恩○中不斷良心○下不屈無辜○ 用刑與否○諒担不着抗旨之罪○ 秉一點孤忠○爲國爲民○雖析 頭瀝血在所不惜○何况費些曲折○ 麻煩一點○那不更是小節了嗎○ 二奸賊見大理寺卿○聲色俱厲○侃侃而談○ 實在無法反駁


無効退款

別府淋藥

世界的著名溫泉別府溫泉所產的岩里別府淋藥、係對淋病及白帶下奏効如神、縱爲頑淋、且以二三天的服用、便可消膿止痛、又以七天、淋菌死滅、病症痊癒。詳細請閱謝函輯錄及治療秘訣、明信片來索當即無費奉送。

藥價 試用二圓 慢性用三圓 急性用五圓 醫家用十圓

◎淋病治療書、實驗者謝函彙集等、承索即寄不取分文

定價二圓之浧奥撤爾銀 免費奉贈 件(定價二圓者) 但對惠購內用別府淋藥者爲限添贈有滲透吸收殺菌効力之浧奥撤爾銀尿道坐藥七日份及淋滅器一件不取分文

含有溫泉原素的別府皮膚靈藥

別府市鶴水園 本舖 岩里天然堂 振替下關八九四〇番

別府淋藥責任專賣所

| 地址 | 店名 |
|---|---|
| 奉天青葉町三七 | カシ藥局 |
| 同 同一四 | 滿洲藥房 |
| 同，木曾町一歡樂境 | 立花藥房 |
| 同 淀町一五地 | 福壽堂藥房 |
| 同 千代田通一一六地 | 那須藥局 |
| 同 平安通五一一番地 | 平安藥局 |
| 同 紅梅町五五 | 金子藥局 |
| 同 浪速通り五番地 | ナニワ藥局 |
| 同 小西關大街路南 | 吉本大吉藥房 |
| 同 加茂町一四番地 | 大田藥局 |
| 撫順 東三條通市場角 | ハレルヤ藥店 |
| 同 前千金大街一三 | 文化堂藥房 |
| 同驛 新楊町五 | 新楊堂藥店 |
| 鞍山 北三條町一丁目 | 保健藥局 |
| 營口新市街郵便局前 | 寶滿堂藥局 |
| 遼陽白塔大街 | 亜木文光堂 |
| 鐵嶺松島町 | 若松屋藥房 |
| 新民府大高同 | 昌平堂大藥房 |
| 遼源縣鄭家屯 | 窪田廣濟堂 |
| 安奉線連山關 | 久恒商店 |
| 四平街發祥街 | 資生堂藥房 |
| 同 南三條通 | 岸同生堂藥房 |
| 同 中央通 | 三共藥房 |
| 蘇家屯昭和通 | 小池延壽堂 |
| 海城小南門前 東亞洲學治療院 | 津田宗計 |
| 開原福昌街一 | 森田洋行 |
| 安東縣市場通八丁目 | 龍雲堂藥局 |
| 同 安東驛前通 | 石本藥局 |
| 安東縣中央通二丁目 | 土井商店 |
| 安東省通化 | 廣濟堂藥房 |
| 同 | 永昌藥房 |
| 熱河省凌源南大街 | 田中大藥房 |
| 同 承德粮市街 | 承德大藥房 |
| 同承德大神廟街千鳥前 | ユキヒロ藥房 |
| 赤峰二道街 | 宮永藥局 |
| 錦縣新市街連鎖街 | 日滿藥局 |
| 同 東門外大馬路 | 協和大藥房 |
| 新京三笠町三丁目 | 西澤杏雲堂 |
| 同 東三條通六〇 | 新京藥局 |
| 同 老松町 | 山口商店 |
| 同 東一條通り | 太陽堂藥房 |
| 同 永樂町三ノ二 | 川口藥局 |



最近出版之新貢獻

偵探小說 七心奇案 實售三角

武俠小說 當代武俠奇人傳 六集每集三角五

哀艷小說 新愁舊恨 特價四角

中小適用 剪貼與圖畫 全四冊合售四角

最流行的電影歌 花開花落

內有 古塔奇案 初戀女 三星伴月 恐怖之夜 生龍活虎 馬路天使 十字街頭 弟弟 兄半夜歌聲 何日君再來 及其他…

一大厚冊實售三角 出版了

●以上各書寄費二分掛號另加八分●

各界適用新式体材

現代社會青年書信

全書一大厚冊 特價六角 寄費五分 掛號另加八分

(全國各大書局均有代售)

(地址城內瀋陽縣胡同)

奉天藝聲書店發行



專治

一切紅腫發炎•傷風•肺炎•風濕筋骨痛•肩臂痛•關節痛•神經痛•因感冒而起之咽喉及胸部腫痛•肋膜炎•乳腫•氣管支炎•肌肉凝結•月經痛及月經困難•以及跌打損傷•

包裝 家庭用 二〇克 六〇克 醫院用 五〇〇克 二〇〇〇克

滿洲國總批發處 股份有限公司 柳韓洋行

大連市駿河町十九

聯行 美國洛山磯•上海•天津 京城

風行全球備受醫院及家庭之歡迎!

消腫止痛軟膏

按貼肺勞免 「柳牌」

全國著名藥房均有出售

# 經濟與產業

## 天津本年度上半期 商品輸出入統計

【天津特約通信】天津港上半期貿易情形、前次通信已大概言及、然以全般的商品別而考察之、在輸出之部與去年上半期相較、則今年上半期向第三國輸出之貿易、殆全呈萎縮之勢、例如猪毛輸出約三百九十一萬元以上、在動物及物產品全體上觀之、約減少三百萬元之鉅、其他如皮革及毛皮類、則減少千五百萬元之譜、又如卵製品約減少二百萬元、核桃約減少二百二十萬元、羊毛則減少一千萬元之譜、可謂鉅矣、本港向以農產品及動物產品爲向第三國輸出之大宗、但以受事變之影響、農產品殆全未輸出、動物產品則雖有輸出而減少特甚、以日本軍需品之實需甚大、不能合算、在此有在外商比較摩擦較少者、厥爲猪毛、故以全力傾注之、固爲當然之事、但與華北當局之滙克政策不相容、稍感壓迫、現在殆至不能辦理之狀態矣、在政治上强有根蒂之彼、今後將出如何對策、殊不可料、要爲華北貿易上重要問題之一也、

再就輸入之部觀之、外商所辦理者、殆以麥粉爲最大宗、其全體輸入、願去年上半期爲六萬四千金單位、今年同期爲九百二十三萬四千金單位、其激增可見、共中日粉約增七百十一萬金單位、外粉約增二百零四萬金單位、在此若包含猪毛之輸出日本總額之三百九十一金單位互相對照、共數器等殊極有趣、其他自德國輸入之化學原料及製品、雖亦減少、而希望尚多、統觀以上情形、輸入殆全爲日本所獨占、在第三國所輸入之貨、幾無足觀者、然商業上係以政治環境爲轉移、至將來如何變化、實難逆睹、茲將商品別列表如次、

天津港上半期商品別貿易高（單位千金單位）

A 輸入之部

| 品別 | 一九三六年上半期 | 一九三七年上半期 |
|---|---|---|
| 本地棉布 | 八六九 | 三三 |
| 漂白及染色棉布 | 一、四五九 | 一四〇 |
| 捺染棉布 | 三二一 | 一〇 |
| 雜棉布 | 一一 | 八 |
| 棉花及綿製品 | 四四 | 四三 |
| 其他綿製品 | 一〇六 | 八九 |
| 麻及麻製品 | 八四五 | 四〇四 |
| 毛及毛織製品 | 三三三 | 八三 |
| 絹及絹交織物 | 三三八 | 三六〇 |
| 金屬及鑛產品 | 三、七三三 | 四、二六〇 |
| 機械及部分品 | 三、四四四 | 二、七一九 |
| 車輛及船舶 | 一、一七〇 | 九三三 |
| 金屬性雜品 | 三一三 | 一二三 |
| 魚介及海產品 | 二九一 | 九五 |
| 罐詰其他食糧品 | 二九一 | 七〇四 |
| 穀物及穀粉 | 一五、三〇六 | 七〇四 |
| 果實及蔬菜 | 四四一 | 一四三 |
| 藥材及香料 | 一三〇 | 一一八 |
| 砂糖 | 一、七六五 | 三九一 |
| 酒類 | 一八六 | 一三 |
| 煙草 | 四四八 | 四三五 |
| 化學製品及藥品 | 一、三七七 | 一、二八八 |
| 染料塗料及顏料 | 六六六 | 一、四二八 |
| 油脂蠟及石鹼 | 三、九三三 | 三、三九八 |
| 書籍及紙 | 一、六二九 | 二、〇九二 |
| 皮革其他動物性原料 | 一五八 | 一七四 |
| 木材 | 一、三四六 | 六九九 |
| 木竹藤及同製品 | 三七五 | 二四〇 |
| 石炭及阿絲服阿如脫 | 二六 | 二〇 |
| 陶磁器及硝子 | 一九一 | 二七四 |
| 石土及其製品 | 一三五 | 七五 |
| 其他 | 一、七九八 | 二、四六六 |
| 總計 | 四二、四六一 | 二四、七三三 |

B 輸出之部

| 品別 | 一九三六年上半期 | 一九三七年上半期 |
|---|---|---|
| 動物及動物產品 | 九、三九一 | 一三、一八九 |
| 皮革及毛皮 | 四、一〇九 | 一九、〇九四 |
| 魚介及海產物 | 一八 | 一三七 |
| 豆類 | 四三三 | 六七五 |
| 穀物及穀物製品 | 三一七 | 八三三 |
| 果實 | 一、三二一 | 三、八二九 |
| 藥材及香料 | 一、二九二 | 一、四〇九 |
| 油脂 | 九八 | 三、二九九 |
| 種子 | 四、三五二 | 四、一一八 |
| 酒類 | 一八三 | 一九八 |
| 茶 | 二九 | 六 |
| 蔬菜 | 三〇三 | 四〇〇 |
| 其他蔬菜製品 | 三六 | 六五 |
| 竹及其諸製品 | 一八 | 八 |
| 燃料 | 三七七 | 三六二 |
| 木材及木製品 | 七〇 | 九〇 |
| 紙 | 四五 | 六 |
| 紡績用纖維 | 三二、五五四 | 三三、一三九 |
| 系及編系製品 | 二八四 | 三三 |
| 織物類 | 六〇 | 一五 |
| 其他紡績物 | 二、六一九 | 三、〇三三 |
| 鑛愛金屬及其製品 | 一、八六七 | 二八八 |
| 硝子及其製品 | 一四 | 一三 |
| 石土及其製品 | 二二四 | 一五〇 |
| 化學製品 | 四六 | 五七三 |
| 印刷物 | 一五〇 | 二 |
| 其他 | 一、四一九 | 一、二四四 |
| 總計 | 八二、〇六〇 | 八五、二七七 |

## 電電明年度事業資金 社債發行不可避

【新京】關于電電明年度新規事業計畫並資金計畫、現各關係部局、爲調査立案中、明年度事業計畫、對資材配備豫想幾分支障、電電雖有多少之無理、於國策的見地、謀事業範圍之擴張、故關于明年度事業資金之配備、社債發行亦要考慮具体的決定、現滯在華北新設華北電信電話之事務所洽中之廣瀨總裁廿四日頃歸京後、召集重役會議總裁携行同案、爲東上之豫定、對滿事務局其他關係省辦經協議、得諒解爲決定、同社之自然膨脹及同社母體之華北電電之連繫、依事務的發展等、比前年、相當多額之予算爲計上、社債發行亦爲不可避、

## 歡迎國債共銀團 金融懇談會舉辦 說明統制政策之方針

【新京】迎滯京中之滿洲國國債共同銀行團一行、廿一日中銀開催招待午餐會、自午後二時於同行、開催金融懇談會、由政府側星野長官經濟部西村次長、青木金融司長、產業部岸次長、五十子農務司長其他關係各科長各特殊會社重役出席、耳於三時間關于刻下日滿一體化之產業經濟、爲懇談、席上星野長官主述滿洲國之統制政策方針、滿洲國之建國當初、爲日本各種商工業之摩擦防止之起見、鑑滿洲開發之基礎產業保護之起見地、必然的建國後三四年、受要統制策之、然共後因治安狀況之安定資源賦存之程度漸次整備今日、不認統制之必要、範圍爲實施方針、則說明統制政策之緩和實情、次由岸產業部次長說明產業五年計畫各種事業之數字的說明、對之由共同資本團側有一、二質問、共同資本團對政府側之說明表示滿足之意、和氣靄靄裡爲散會、

## 大冶鐵山之經營 華中鐵鋼決承辦

【上海二十一日電】關于日軍占領後之大冶鐵山復興經營、現地關係機關間現進協議、該經營日鐵以爲主体、今春設立之華中鐵鋼會社、爲承辦豫定、即華中鐵鋼會社、既着手安徽省大平山鐵鑛之復舊、着固健實之基礎、更因日鐵之援助、以近代的技術、積極的大冶鐵山並大倉組收買之象鼻山鐵鑛等着手積極經營、對漢冶萍我方債權之元金殘額正金與銀總計六千萬圓、現在悉日鐵爲轉替、

## 日滿經濟共同委員會

【新京】滿洲國政府發表、日滿經濟共同委員會第十九次會議、十月廿日在日滿兩國方面委員、隨員、首先附議議長選擧案、滿場一致、選擧磯谷委員爲議長、其次附議滿洲國政府所諮問之滿洲化學肥料工業確立要綱案、結果決議答覆照原案施行。

## 奉天市場之批發價低落

九月中奉天批發物價指數、除食料品、燃料品以外、諸品目、皆爲低落、月平均總指數、爲一五五、一〇較上月、則低落百分之二、一、然與前年同月比較、則爲二六、七之上位、若將此八大品目分別觀之、特產類、因新穀上市、而不落、雜穀類、雖曾有小麥之昂騰、白果之强調、但因小麻子、蘇子之非常見落、遂見低落、食料品及嗜好品類、雖肉類而見下落、然因鷄卵之極騰與豆醬醬油類之最長價被打消、故依然上昇、紡績品、以投機愈激烈、則愈見下落、並因廢物、無人一顧、故行市頗爲軟調、而每旬下落、鐵器類、鐵板類、因公定價錢、指數下降、建築材料、概爲平穩、僅木材微落、燈火燃料、只劈材、因貨不足、而騰貴、雜品、麻袋膠皮鞋昂騰、鞋底皮、豚毛下落、指三莢將九月中奉天批發物價指數列表如左（中銀調査大同二年＝一〇〇）

| | 本月 | 前月 | 前年同月 |
|---|---|---|---|
| 特產 | 一九七、〇 | 一九七、一 | 一六四、三 |
| 雜穀 | 一四三、三 | 一四三、一 | 一三四、四 |
| 食料及嗜好品 | 一三五、七 | 一三三、七 | 一二八、一 |
| 紡績品 | 一六八、〇 | 一七一、九 | 一〇六、〇 |
| 鐵器 | 一七六、八 | 一八〇、〇 | 一七二、六 |
| 建築材料 | 一四四、一 | 一四六、七 | 一三一、三 |
| 燈火燃料 | 一三五、七 | 一三五、三 | 一〇〇、八 |
| 雜品 | 一六三、四 | 一六五、一 | 一三九、四 |
| 總指數 | 一五五、一 | 一五七、二 | 一三六、〇 |

## 滿洲製藥會社 資本一千万圓

【新京二十日】依過般赤十字社之設立對國內非常時衛生施設、積極的進出之滿洲國政府、爲藥品衛生材料統制徹底化之起見、近設立滿洲製藥會社、現民生部保健司、總務廳企畫處等爲成案中、其骨子大要如左、

一、資本金一千萬圓（內五千萬圓爲政府出資）

一、工場豫定地第一次定奉天第二次新京、哈爾濱

一、現政府實施之藥品檢定向同社會爲依託、

一、外國藥品之輸入通同會社爲一手實行、于同時對意事變、之製造藥品、更藥局法之制定、藥品之規格統一亦近爲實現、

## 十月外貿易 大藏省發表

【東京廿日電】大藏省發表十月中旬對外貿易概算如左（單位千圓）

| | |
|---|---|
| 輸出 | 〇、三八四七 |
| 輸入 | 四八、九一四 |
| 合計 | 一二二、六九一 |
| 出超 | 三一、四三三 |

療治於婦女之身體 所發生的各種故障 唯獨有此法再無別法

爲「脫離於病弱而蘇生於健康之歡喜」之目的、自古以此「中將湯」爲其靈藥、頗有名聲。

中將湯原係將高貴和漢藥材、最照合理的配劑、更加科學的乾燥而所成。是故將熱開水倒入於本劑時、本劑所含有之、特殊的和漢藥中之有効成分、最自然而神速的溶解出、連將用涼水不能溶解之有効成分、均能滲解而出。是以將本劑、服之以其準確効力、直往體內、完全的抽吸周到、以整血液之循環、羅然而得以勁氣力、强化其抗病力。如擧其實證——一服中將湯、以由體裏覺得異常適爽之溫暖、及暢快之精神、在其臉面通上康健色。此便因依於本劑的作用、將體內之毒素及老廢物往體外完全的排泄一空、淨化血液、旺盛其循環、於是急然而復活以身體細胞之活力之關係。細胞之活力、居然復活、於其細胞中、發生以强力之抗毒力、於是在體內、發揮猛烈威力、故害各處器之病菌、自然失其勁力、均能滅亡。因此服用本劑、立當由其根本、將其身體改爲得康健。

如今世上所謂婦女病藥、指髮難數、然而用以局部的、或一時的療治藥、決不能期望完全的調治効果。故須將病疾根本原因、剷除方可、本「中將湯」之靈効、必能副於您的期望、癒以您的症狀。本劑、不啻是有驚嘆之効力、於其服法亦爲甚便。

己—10B

効至身體之芯根

**中將湯**

月經不調、下肚常痛之人
上火、頭痛之人
腰腿冷寒之人
喘氣暈眩之人
子宮諸症、下白帶之人
神經衰弱悶憂症之人
肩板麻木之人
惡阻、血脚氣之人
產前產後時之保持康健及男女豫防傷風等
服之百治百効！

（定價）五角 壹元 貳元 參元 伍元 拾元

各均有名藥房均有代售

本舖 津村順天堂 東京・大阪

華氏下奶藥 **乳來精**

每瓶壹圓

生乳功效準確 缺乳請速購服

蔭華大藥房 總發行 奉天小南門裡 電話四・二九一三

各埠藥房均有代售

酒刺脂膩一變而成 細嫩美肌!!

治療酒刺與脂類、唯有以麗王洗臉雪花膏、洗臉、始能奏其所期之效果、若以麗王雪花膏洗臉、則由其所含極多之克羅易得（硫黃、超微粒子、流黃）之作用、除去酒刺之黴菌、調節脂肪之浮溢、故於短促期間中、使酒刺脂顏一變而成細嫩美肌

『麗王洗臉雪花膏於滿鐵消費組合、各百貨店、及有名藥店、均有代售、倘遇貨品、售罄時節、若直接向本舖定購、更表歡迎、定必速寄上、』

日本定價 小瓶一元四角（寄費四角五分） 大瓶三元四角

麗王洗臉雪花膏

レオン洗顔クリーム

東京市神田區小川町一丁目 小川町ビル（振替口座東京八一八一番）

麗王商會

雙層化積膏　萬靈虎骨酒　特製至寶三腎丸

筋骨疼痛 胃脘腹痛 婦女血積 手足拘攣 半身不遂 陽痿囊縮 精關不固 腎虧腰痛 神經衰弱

四肢麻木 五積六聚 經血不調 筋骨麻木 腰腿背痛 婦女血寒 夢遺自遺 精神萎弱 淋濁疝氣

腰腿背痛 多年痞塊 經閉白帶 中風中寒 心腹疼痛 子宮寒冷 陽痿早洩 精乏髓空 下元虛冷

風寒濕痺 腎寒疝氣 每份壹圓 痿痺癱瘓 腎寒疝氣 每瓶貳圓 房勞過度 氣力短促 每盒參圓

外埠函購郵費不加惟虎骨酒至少須三瓶方能寄再信內裝欵【匯票】務祈掛號

總發行 奉天市鐘樓南路西 德潤堂藥局

廣生行出品

各地百貨商店均有發售

月經不調・白帶下・頭痛等是 患有婦女病・子宮病的 憑據

婦人科・子宮諸疾患宜速應用此療法！

還是這個頂好！

在婦人藥中乃是第一廉價！萬集日、華、洋之珍貴藥十八種、以最新科學方法提煉配合而成者、藥價一日只需五分錢、亦均能於短期內判明其効果之有無!! 奏効迅速確準！無論怎樣的重輕病者、使用膣內一回、再就不施任何手續、亦不要代費分文、亦能有効七天！

在內外多數有名報紙雜誌上、長年不斷的登載介紹日滿全國婦人會閨女會自不待言、即於海外諸國之婦人們亦漸次的廣荷愛用、再此更進一步的白帶病婦人藥惠乃玉因有如上記獨特優越的藥効、故以幾多婦人藥中之魁首、而發放燦然的光輝。博得世人之絕讚與感激、備受社會絕大之歡迎。凡爲婦人病所苦之人等務祈一試是盼

總店 日本八幡市春の町（電停前）合資會社 貴命堂本家 電話本局六一一番 振替東京一七七一番

（滿洲代理店—各地藥莊）

免費奉贈

若想試用這好評嘖々有口皆碑的「惠乃玉」那麼祗把明信片寄至「日本八幡市惠乃玉婦人相談奉仕部」便妥、所以請用明信片註寫「閱盛京時報」悉請寄來試藥」字樣、直接報名、敝舖當即寄送一個不取分文請勿遲疑報名從速！

**惠乃玉**

爲了現代女性別開生面的婦科良藥

信用昭著之大藥房均有經售

定價
二星期份……八角
五星期份……一元八角
十星期份……三元五角
二十星期份（醫院用（普通人亦可購用））……六元五角
五十星期份……十三元

盛京時報 晨刊
晚晨刊共三大張半
明治卅九年十月廿四日第三種郵便物認可 大同元年七月二十六日第三種郵便物認可
康德五年十月廿三日 昭和十三年十月廿三日 THE SHENG CHING SHIH PAO (日刊) 星期日 西曆一千九百三十八年 陰曆戊寅九月一日 第一萬零二百六十二號 (一)

## 時論

### 蔣政權之和平策動觀（下）

又後數日。由巴黎入倫敦之國府特使孫科。對英記者發表。關於事變之談話。茲摘錄其要旨如下。

一。於中國大陸。華軍必能徹底擊破日軍。

二。然因華方缺少强大海軍。不能蹂躪日本國土。

三。是故不能僅日華兩國解決事變。必須期待第三國之調停。然今日時機尚早。

四。中國極願與日本交易通商。因此日本可由中國得到一切必需原料。

五。日華兩國因自然環境。負共存共榮之命運。然須以平等親睦爲基礎。

六。中國事變終結後。日華關係。必起變化。且對世界劃一新時代。

七。至彼時。中國必施行全國之建設。而與世界各國。行互惠之通商。

上述孫科之談話。以現在情勢言。爲全無可能性。然不難推知。此際與國府方面之策動互相呼應英國方面之活動。亦逐漸活潑。據五月一日發同盟電稱。美聯倫敦特電聲稱英政府當局。最近對事變表示如下之態度。

一。據英政府接近者言。當張伯倫首相完就安定歐洲工作後。必能行日華間之調停。

二。某有力者亦支持上述消息。言及英國切望遠東局勢。歸於鎮靜。且希望置中國能阻止英國在華權益損害至最少限度的地位。且日本亦能保全面子與華提携。

上舉美聯電訊。大體言之。可謂明察英國之眞意。即於中國現地。英國已於四月末。與日本解決上海問題。而以實質承認維新政府一類方法。努力於保護在華之權益。據傳訪問華北之英國財務特使哈爾巴。在北京天津各地。與臨時政府要人。日本現地當局。以及外國銀行首腦部等。分別會談。結果對中國聯合準備銀行發行之新法幣。決定採取現實之態度。

張伯倫如是之實利外交。既與呼喊打倒蔣政權之華中及華北新政權相接近。對日本亦表妥協之態度。復於另一方面。又根基同一理由。仍予蔣政權以熱忱之援助及指導。由此觀之。誠如美聯社所稱須置『中國於能阻止英國在華權益損失至最低限度之地位。』因之必須致力於從速終熄日華紛爭也。

觀此則不論蔣政權或英國。皆擬求日華恢復和平狀態。事變愈發展。愈須急切工作。蔣政權及英對日和平策動。亦無疑更趨於切實。

四。和平策動之徒勞

然則以華國爲協力者。或支持之蔣政權。其對日和平策動程途上。果伏有如何之命運乎。吾知有二種强大之反對當前。其必撞壁無門徑之可尋也。

第一。蔣政權最大協力者爲共產黨。共產黨當然須根據莫斯科政權之政策。絕對不容蔣政權與日本謀妥協。蔣政權幹部間之和平空氣愈濃。共產黨將愈致力以破壞之。且將對迄今仍在繼續奮鬥之國民黨內部强硬派。親蘇派。中央及地方軍隊。以及一般民衆等。行更澈底之煽動。乃極顯明者。且現今之蔣政權。已紙然無力以壓服共產黨之煽動。而斷行對日爲平和之交涉。

第二。假令蔣政權將國內之反對完全制服。而走入對日和平途徑。—雖屬於空想」但日本不撤回一月十六日之聲明。則蔣政權之和平策動。自屬徒勞。完全不成爲問題。日本方面則以爲撤回一月十六日聲明時。將不止惹起日本自身重大問題。且可將東亞之和平及安寧根本打破。是故蔣政權及其協助者英國之對日和平。以及日華調停工作。必負最後撞壁之命運而無疑也。

## 佔領鄂城 艦隊報道部發表

【上海廿二日電】艦隊報道部午後一時四十分發表、海軍陸戰隊、廿二日晨、與陸軍部隊協力、自鄂城下流某處決行敵前登陸、午後零時、其先鋒衝入鄂城、零時半完全佔領、

# 華南日軍堂皇陣容

## 秩父宮殿下御親出陣 任參謀運籌帷幄

## 最高司令爲古莊中將 海軍部隊最高指揮官爲鹽澤中將

【東京廿日電】大本營陸軍部發表＝

一、華南方面最高指揮官、爲陸軍中將古莊幹郎、

二、秩父宮雍仁親王殿下、爲華南方面派遣大本營幕僚、自本作戰開始當初、助在戰陣、參加帷幄、

【東京廿二日電】大本營海軍部午後四時三十五分發表、今次華南作戰之海軍部隊最高指揮官、爲海軍中將鹽澤幸一、

## 敵前登陸當時召聞軍情 殿下未嘗一睡 參戰已二星期御顏晒黑

【軍艦○○廿二日電】秩父宮殿下、以大本營陸軍參謀御資格、御親參白耶士灣敵前上陸作戰、御督勵最前線無分晝夜、全軍將兵之崇敬集於一身、皇軍上陸一週後、十八日御暫閑暇、御乘上陸軍護衛隊旗艦○○御視察、殿下御航海於南海者亘二週、御顏因日晒呈黑色、御熱心說明或聽取○○艦隊之戰況及評細之作戰計畫後、御進艦上之陣中食饌、更赴○○艦隊之飛行根據地、御視察海軍機之活動情形、殿下御以戰地爲日常、殆如基僚、一切御簡單、南海太陽下之御居寶、熱如浴室、殿下御謂之今日稍涼之日、亦九十度、御附武官無不感動、如十二日晨敵前上陸當時、殿下未嘗一睡、時時召聞軍情、御加以急勵、搭上陸成功第一信號後、殿下御率先乘火艇驅上陸地點視察、對前進部隊御親賜激勵語、十四日殿下於下涌墟村落御上陸、是日華南晚土、得伏於日出之國之皇子足下、亦云幸矣、誠日華兩國永遠和平上之不可忘之佳日也、

歷盡艱苦向漢口進擊

## 滿腹韜畧之權威者 脫蔽覆面具之古莊中將

【東京廿二日電】自白耶士灣敵前登陸以來、僅僅十日、橫斷廣漢四十里、疾如驟風、突破敵陣、轉瞬攻下抗日國府大據點廣州、於世界戰史、綴嶄新一頁之華南作戰軍、其總帥誰、廿二日遂脫其蔽覆面具、現露於國民之前、其名非他、古莊幹郎將軍是也、氏熊本縣出身、本年五十七歲、位居陸軍中將、爲謹嚴寡默之典型的武將、歷任陸軍次官航空本部長、昨年八月、任台灣軍司令官、今日華南作戰、遂任最高指揮官、氏記憶力極强、爲部內有數之作戰權威者、

## 大別山敵紛紛退却 日軍陷尖山、汪家舖猛進

【新店二十二日電】日軍右翼部隊、突破重疊峻峯、向縱斷通兩路口之大別山道路進攻、二十二日淸晨六時、遂奪取新店西方一里該道路上敵據點尖山、復與二十一日佔領將軍岩之部隊協力、屠殺前方敵軍、猛烈進攻、又二十一日晨、擊滅新店南方一里汪家舖之敵第四十八師主力之部隊、二十二日晨、肉薄省界線三公里地點、其他主力部隊、則佔領五里山東方百蓮寺連峰之突角陣地、擴張戰果、北部大別山線敵軍、對是日軍怒潮之進擊、勢已不支、二十夜、以射信號彈爲號、二十二日晨、已逐次開始退却云、

【○○基地廿二日電】廿二日午前據日軍空中偵察、發見沙窩南方十公里附近之兩路口方面麻城街道、縱列後退之敵兵陸續不絕、彼或因全線成敗勢、乃放棄大別山分水嶺、向麻城方面集中兵力、

華中軍發表敵方對於武漢防衛之國防陣地線、自數月前努力增强、屢屢自壕不能陷也、今攻破河南、湖北省境大別山系堅陣之日軍、不斷克服地形之嶮峻與敵防禦之設施而猛攻、自二十一日以來戰況著呈活氣、敵已難當日軍之猛攻、向西南方潰走、日軍目下正猛進擊之、

## 廣州陷落與各方面

### 日京忭舞欣歡 號外鈴聲到處響徹

### 驚人神速 香港外僑驚歎

【東京廿二日電】廿一日夜接得佔領廣東快報後即鳴三宅坂大電笛、午後十時十分、佐藤情報部長持發表文入記者室、面色緊張、以低强之聲調發表『入城』後、萬歲之聲四起、寫眞班當即攝影急歸各社、是夜、洽值陸相官邸舉行歡迎德國大使館附陸軍武官里巴德、馬達大佐晚餐會、此快報當即達到席上、臨席之歐德大使起立、述衷心祝賀光輝廣東入城之辭後、高呼日本萬歲、此呼彼應、聲破靜夜、板垣陸相等、莫不面現感激欣悅之光輝、爲去秋南京入城以來之感激也、十時半、號外鈴聲響徹帝都到處矣、

【香港廿二日電】自白耶士灣上陸以來、僅十日而下廣東之皇軍神速行軍、當地外人驚爲史上空前之神速、同時洞悉華軍之無能、因痛感有再檢討對華認識之必要、廣東陷落之結果、雖英國對蔣政權之態度或無急激變化、然各方面莫不驚嘆也、蓋華軍之無能爲、正盡情暴露於對華政策根據地香港之前、且巨富要人則置香港而求一身一家之安全、完全暴露其賣國態度矣、如此豈不確與對華觀以巨大影響耶、

### 日機猛炸 大批敵軍逃竄

【某地廿一日電】橫空中偵察、在某地發見敵軍司令部之日空軍、廿一日下午三時半、加以急襲、猛炸敵軍、由山頂遠望、某高地一面之一大軍、遭此疾風的攻擊、完全炸潰無存、在黑煙濛濛中、張皇逃竄之情景、歷歷可見、

### 英國意向

【倫敦廿一日電】日本軍果敢攻略廣州、英國朝野、認爲之一擊、一般以爲蔣軍今後僅能以遊擊戰企圖作梗、方操耳、英國政府、似不另出外交上措置、駐華官憲、對於沙面租界內之維持、僑華外人之保護、萬無遺漏的部署進行、深表滿足之意、尤其廣九鐵道、英國會投下百萬鎊資本、今後關於該鐵道權益之確保、當與日本政府間、進行交涉、亦未可知、暫時則持以注視成行之態度云、

## 蔣介石顏目掃地 法國各報紙之論調

【巴黎廿一日電】日軍攻入廣州入城消息、此間夕刊各報、皆於一面、大題刊登、亦有附入廣州照片者、對於日軍進擊、除驚嘆外、惟期待罔於外國權益尊重、香港日本官憲及東京當局、嚴重勵行其言明、曰那爾狄狄巴報紙曰、『廣州爲日本佔領、國府側所受物質上、精神上影響、極爲重大、蔣介石顏目掃地而以廣州佔領爲契機、日華關係、將來一新局面、今回廣東奇襲奏効之餘、近衛內閣地位、更形强化』、更其他報、附以解說曰『國府側、軍需品八成、經廣東乃至得自蘇聯者、故蒙重大打擊云、尤其日本對於法國、頗疑其供給軍需品、故未來將如何作戰、殊值注目、』

## 美國民驚嘆 政府方面沉默

【華盛頓廿一日電】廣州陷落消息、此間各報、均以大題登出、僅十日間之簡短時日、未發生外國人生命財產問題、一氣達成戰果、是以美國人士對其神速之進攻、咸以驚嘆眼光臨之、蓋廣州之失守、與攻略漢口之際、迥乎不同、全未聞避難民之呼聲、政府側全以沈默臨之、衆信日本佔領廣州後、且對華問題全般、取努力求列强諒解之方策、美國自亦出積極打擾日本意圖之方策也、

## 完全佔領廣州 粵省政府遷移翁源

【東京廿二日電】大本營陸海軍部午后四時卅分公表、廿一日夜、日軍完全佔領廣東市、

【東京廿二日電】大本營陸軍部發表、

一、廿一日晨擊破敵軍陸續前進中之日快足部隊、以其先鋒在當日午後一時半到達廣東市、主力在午後四時許進出於廣東市東北方地區、廣東市內殆不見敵兵形影、

一、前線各部隊、驅逐殘敵、黃昏進出於廣東市東北地區、

【香港廿二日電】向北方退却之黨軍、豫測從化花縣亦莫能守、擬於英德東西戰線及翁源沙口間戰線、阻止日軍、刻下正大修其陣地中、而移於翁源之省政府、以陣地關係上、諒或移於韶州或樂昌、更移往南雄之可能性亦甚强、

## 江北日軍渡巴河 快速！一日進十六公里

【浠水廿二日電】一日以十六公里餘之速度、敢行進擊之江北進擊部隊、廿一日午後進至巴河河畔、第四夜一夜、追擊後、各部隊於廿二日拂曉、不顧對岸之猛烈抵抗、於九時强行巴河渡河、繼續急追、已達上巴河市西方四公里處、全追擊隊、目下刻刻續向漢口突破强行中、巴河爲防護武漢警備總司令陳誠之武漢周圍百公里戰線處、

### 武漢愈形孤立

【上海廿二日電】據漢口來電云知日軍武漢突入已近之華側、目下盛於漢口重慶間之江上、設大規模之防材、因之英國商社船隻已絡止漢口長沙間航路之運航、廣東陷落、粵漢線之交通已斷、更因江上防材築造而如此、武漢愈形孤立矣、

## 粵省主席吳鐵城 已被余漢謀處死刑

【香港廿二日電】相傳廣東省政府主席吳鐵城、已逃出蔣政府移轉地廣東省北部翁源云云、據當地所得特別情報稱、吳爲余漢謀已處死刑云、

## 演巷戰 完全佔領大冶

【金橋堡廿一日電】廿一日晨、石本、末次兩部隊、突入大冶縣城北端一角、陷於窮地之敵兵、死狂頑抗、雖日軍先鋒部隊突入市街、仍不退却、在市街各處、以機槍、自動小槍反擊、激戰數時間後、市街掃蕩告終、遂於午後二時、完全佔領大冶縣城、

【南京廿二日電】華中軍廿二日午前十一時卅分發表、在江南掃蕩大冶湖北方地區之日軍、廿一日午後一時、在縣城堵揭揚日章旗、

## 佔領鷂山一帶

【黃石港廿二日電】日軍激戰三小時、擊滅鄂城城外數條陣地之千餘敵軍、十時頃占領城外最後防禦線鷂山一帶、

【黃石港廿二日電】佔領鷂山之某陸戰隊決死隊、擊破頑强抵抗之敵軍於大城牆一角啓開衝鋒路、上午十時許、猛然闖進城內、展開猛烈市街戰、於全城內擴大戰果中、

## 日軍發表 第六次論功行賞

【東京廿一日電】中國事變第六次論功行賞、（海軍第四次、廿一日經上奏御裁可、午后六時四十分、內閣賞勳局及陸海軍兩省、發表今次受賞總人員七千四百九十四名、中陸軍七千四百八十名、金鵄勳章七千三百九十九名、殊勳甲百四名、海軍十四名、陸軍爲在上海方面三家村、盛河、常熟、無錫、南京各戰線、華北方面黃河、太原、大同、石家莊、南苑、長城線、居庸關、通州、徐州、北京、天津等各戰線名譽戰死之將兵、海軍爲在揚子江流域及上海戰歿之勇士、

## 日廣東總領事館 副領事二名決定

【東京廿二日電】外務省與廣東陷落同時、將一時閉鎖中之廣東總領事館開館、急派在上海待機中之總領事岡崎勝男氏爲廣東總領事、並決定副領事松平忠久、早崎信一兩氏、及其他書記生三名、以之赴任、

## 鳴謝帝國日本海上火災保險株式會社 西遼代理店周勞臣 代理店泰信洋行 二會社賠款迅速

啓者敝號前在二代理店保得敝號外棧貨物倉庫及房舍等不幸於九月十五日午後五時四十分發生火警貨物房舍被火焚毀一部該二社聞警立即派員飛速監視後經消防隊警察協同團員等努力救滅幸未燎原該二社當將敝號所受之損失照章如數賠償該款已於十月六日如數交到足証該二會社信用卓著亦保該代理人手續敏捷賠償迅速敝號得款之餘無以爲謝特此登報審作謝忱欲保火險者幸勿交臂失之

錦州市東關 福源和貨棧啟

## 緊要聲明

鄙人傅郭玉珍於幼年七歲經父母許給傅玉斌爲妻適十二歲歸傅家童養十七歲實行結婚氏夫傅玉斌爲泥瓦匠手藝後改習繪圖營業藉養糊口氏助理家務異常勤儉致有積蓄氏曾入資租賃王大中地皮一段坐落奉天市大北邊門外沙坑在該地皮處建築瓦房五間平房五間共計十間近年以來頗足溫飽共繪圖業尤稱發達大有收入其任意揮霍冶遊無度於去歲四月間與同院住戶張福之妻姊趙氏發生曖昧初則陳倉暗度繼則成爲姘度儼若夫婦大有百年偕老之概伊二人現在奉天市大北邊門裡全富胡同門牌三號實行同居將氏拋棄於不顧且伊二人每日耗費甚鉅將來收入不豐勢必家產蕩盡氏屢次勸解而伊置若罔聞氏萬出無奈只可保管產業權氏一介弱女年逾四旬尚無子嗣僅賴以上房產以維生活氏手中並無房產字據只得登報聲明上列地上權房屋十間倘日後發生押借錢欵抵銷債務及典轉讓渡一切情形概作無效恐未週知特此登報聲明

鄙人 傅郭玉珍謹啓

現住奉天市大西關周家園子胡同門牌復九號

## 重要聲明

查陳趙氏啓事均屬不實敝人元配嫡妻陳楊氏向在原籍樂亭居住因無子女在奉納陳趙氏爲妾何謂重婚兒同居三十六年若非甘心作妾何待至今現已六十一歲絕無虐待之理至謂敝人與妾潘氏共同詈罵一節無稽之詞尤係揑造去年陳趙氏仇視前妾王氏係因負氣求去乃謂敝人逼走移過于人飾詞聳聽惟陳趙氏生有二子長名良奎不幸短命次名多奎生性暴戾浪費無度敝人謀儉嚴加管束不知改悔因生怨恨離間其母要求分產敝人拒絕而陳趙氏私將房契攜走、匿而不歸尋覓無着何謂遺棄敝人登報聲明以杜私押借欵情弊詎陳趙氏揑詞妄辯擬行誣告刁潑可知次子多奎早已娶妻生子亟應自謀生計于本年九月五日始在同音南塲營業乃謂父不扶養離家試問良心何在唆使其母侮辱其父已屬不成人子乃謂其讀書識理者寧如斯乎今後陳趙氏及子多奎等無論向何人借欵事前未經敝人同意概不負責除依法追索房契以保產權外、合亟登報聲明

陳裕昆啓事

## 遺失地照聲明作廢

| 領名 | 畝數 | 等則 | 號碼 | 契照種類 |
|---|---|---|---|---|
| 羅德欽 | 十二 | 中 | 五五四五二 | 民國新契紙（典契 |
| 馬景文 | 十九 | 下 | 五八四三九 | 戶管 |
| 馬永利 | 十二 | 中 | 二六九六五 | 民國新契紙 |
| 馬恒臨 | 十五 | 下 | 七二〇九四 | 戶管 |
| 馬恒臨 | 、六 | 中 | 七二〇九五 | 全 |
| 馬恒臨 | 九 | 中 | 七五〇九六 | 全 |
| 馬恒臨 | 八、八 | 下 | 一八六六一 | 大照 |
| | | 下 | 一一六〇三 | |

（以上均係坐落瀋陽縣南四區廣智村西蘇胡堡）

瀋陽縣 馬恒豫

## 新京法政大學學生募集

一、本校之目的 本學依據大學令以修練鞏固國民精神使之修得國家需要之高等學術之理論及實際以養成國家樞要之人材爲目的

二、修業年限 三年

三、募集人員 法學部 約一〇〇名 經濟學部 約一〇〇名 各科均含有日人學生約一五名

四、應募者資格 年齡滿十七歲以上二十五歲（按康德五年十二月末日計算）以下之男子具有左記各項之一者爲合格
1國民高等學校卒業者（含本年十二月末有卒業希望者
2高級中學校或高級師範學校第一學年修了者
3具有以前各項同等程度以上學力經民生部大臣認定者

五、試驗科目 國民道德、數學（代數、平面幾何）、國語（滿語及日語）

六、試驗期日 康德五年十一月廿七日、廿八日、廿九日

七、試驗場 新京、奉天、哈爾濱、

八、出願期日 康德五年十一月廿日截止

九、特修科 爲居住於新京而晝間有業務之人募集夜學（二年制）人員約二百名（包含日人若干名）

十、注意事項
1入學願書及其他用紙由本學籌備處發給之志願者附二分郵票（關東州之志願者附日滿郵便擾信郵票）向本學籌備處函索即給但不附郵票者概不發給
2有貸費及學費支給之制度

# 勞働統制法要綱

【新京專電】民生部對應產業開發計畫積極的修正及現下非常時局、決定使勞務統制徹底强化、積極的謀勞力資源之涵養、且行其需給合理的調整、以圓滑遂行產業開發及各種建設、並使勞働者保護無遺憾、而確立勞務統制之基礎、約在下月中、公佈勞働統制法、年內豫定實施、其於該法、統制要網顯示勞働力國家管理之前程、殊值注目、而該法規程之勞働者、指工場主並土建勞働者、農業勞働者不適用、茲誌機構整備要領如次、

一、設置企畫委員會、關於勞働之大綱的方策、今後於該委員會審議、

二、入國勞働者辦理機關之大東公司、統合於滿洲勞工協會、隨此、從來大東公司所行之外國勞働者身分証明書發給事務爾後於滿洲勞工協會行之

三、尤其爲徹底國內勞力積極的利用及勞働事情調查、此際整備充實地方關係機關及滿洲勞工協會、

四、職業介紹所（除特殊職業紹介所外）及勞働市場、依民法第卅一條法人或地方公共團體外、不得管理或經營之、以此爲原則、使滿洲勞工協會整備其施設、

五、勞働者之募集或供給業、須受關係各省長之許可、俾其統制完美、需給統制要領、

一、政府認有必要時、關於勞働者雇入使用勞務團體、或條件、得對於使用勞働者供給之各種事業者、或其團體、命爲統制協定之締結、

前項之場合、在其他事業者或其團體、締結統制協定時、須受政府之許可、政府認有必要時、得命修正前項統制協定之內容、

二、政府特別認有必要時、對未加盟前號統制協定者、得命令其服從之、

三、政府認有必要時、得對於使用勞働者之各種事業者或其團體、命令於一定期保有勞働者、

四、政府關於勞働者之募集或供給、對於當該事業者、得爲統制上必要之命令、

五、政府關於勞働者之保護、得對於使用或供給勞働者之業者爲必要之命令、

六、前各號之許可或命令、雖屬主管部大臣之權限、但於必要、亦得受省長委任、

七、省長爲公共計、基於事業遂行上緊急之必要、滿洲勞工協會出願時、得對管內各縣、分配勞働者員數、命其應募、在此場合、省長關於應募勞働者之賃銀及其他待遇、對滿洲勞工協會、得爲保護上必要之命令、

八、省長對於勞働者之使用者、得使其提出定期或臨時勞働者使用計畫、

九、省長對於勞働者之募集或供給監督、或勞働者之使用者、得使其於定期或臨時、關於勞働者、報告必要之事項、

**勞働者登錄要領**

一、稱爲勞働者、爲依雇傭契約得賃銀而從事勞務者、及從事勞役且營獨立業者、

二、左記勞働者之登錄、可受所發勞働票、

1、常時使用卅人以上之勞働者、於工場、鑛山、土木建業業及從事交通通信業之勞働者、

2、民生部大臣、指定之他國入國勞働者、

3、民生部大臣指定勞働者

三、勞働者登錄及勞働票之發給、由滿洲勞工協會行之、前項、事務所需經費、由

四、第二號所揭者、可依所定樣式向滿洲勞工協會請求勞働者登錄及勞働之發給、前項場合中、凡常時使用卅人以上、勞働者於工場、鑛山土木建築業、及交通通信業之經營者、作前項請求、得代使用勞働者、

五、官業勞働者或依其他法令許可之勞働者、其勞働者登錄及勞働票之發給事務、由該事業機關或該許可機關行之、

六、外國勞働者別有規定、須爲有身分證明書提示入國許可者、其身分證明書當作勞働票、身分證明書之複本作爲登錄原簿、

**▲外國勞働者入國取締要領**

一、外國勞働者爲民生部大臣指定之國人、以有該國政府關係機關之證明、或治安部大臣之指定、而發給身分證明書者爲限、許可入國、但從前之條約或經慣行之入國附旅券查證者、不在此限、前項場合中乃治安部大臣指定者、身分證明書之配給、由滿洲勞工協會行之、

二、前號所揭勞働者、入國之際不需旅券、

三、外國勞働者之入國取締由警察機關行之、滿洲勞工協會協助之、

四、對於受政府指定之外國勞働者、發給身分證明書、不徵收發給手數料時須得政府之許可、

# 協和青年團結成之 全國連絡會議

【新京專電】關於結成協和會基礎組織兼爲國民總動員一翼擁抱二千四十萬人團員之協和青少年團、其全國連絡會議、於廿二日午前十時、在新京日滿軍人會館開會、軍、滿洲國、滿拓、滿鐵、總局及其他協和會側、橋本中央本部長以下首腦部補導部各省本部事務長、協和少年團結成籌備委員會委員等五十餘名出席、恒吉補導部長首致開會之辭、次之、橋本中央本部長致辭、關東軍片倉中佐、關於協和青少年團結成本義、有所說明、再次、恒吉補導部長、報告青少年團結成經過、中央本部說明指示事項、更宮澤民生部次長指示、御影池內務局長官有所指示、華北鐵道總局愛路課長致辭、正午一旦休憩午後一時、恒吉補導部長說明結成計畫、次之、懇談的對於結成計畫、作質疑應答云、

協和青少年團結成全國連絡會議、午后一時續開、由恒吉補導部長說明青年團結成預定計畫概要、次由各代表無隔意交換意見、四時後閉會、青少等團結成預定計畫如次、

一、自本年十一月至來年二月末日、爲協和會青少年團結成準備期間、以三月一日爲期、全國一齊舉行結團式、以來年五月二日宣詔記念日爲期、於新京舉行國旗授與式、

綱決定準備委員會、以取連絡、由建國理想及現下世界情勢觀之、青少年之組織化、乃爲急務、故乞各位以絕大努力協助之、

## 橋本本部長致辭要旨

協和會青少年團結成連絡會議時、橋本協和會中央本部長、致辭要旨如左、

協和青少年團、已漸結成、殊堪同慶、協和會鑑於共重要性、與關係各機關、緊密連絡協力、以企所期成果、協和青年團爲協和會基本組織、使全國少青年團體得建國精神之眞義、以舉協和奉公之實、以故在滿諸民族、必須爲一體、此組織須全部如此改編統合、此協和青年團自去年度與青年訓練同時立案、因青少年團之歸屬問題、意見稍有出入、乃暫時保果、其後義勇奉公隊問題關係者、數次會合協議之結果、義勇奉公隊與青少年團分別獨立立案、青少年團於協和會立案當時既已立案、六月十五日發令、設青少年團組織大

## 盛京賞授予式

寫眞 前排坐者自左而右、科學賞秦耀庭、文藝賞穆六田君、體育賞唐國仕君、此外本報社長及來賓等、

## 松岡總裁抵京 否認辭職之說

【新京專電】松岡滿鐵總裁、廿二日上午十時、飛抵新京、逕到理事公館、十時半到國務院訪晤星野總務長官、有所會談、下午二時半、擬於軍司令部會見植田軍司令官、

又電松岡滿鐵總裁在理事公館、傳記者團會見、表明無辭任意思、所談如左、前在奉天所開之滿鐵部所長會議、爲滿鐵未曾有之大會議、對曩所行職制改革之不當諸點、摘出檢討之、要望時下之滿鐵社員善處、與自身進退問題則全無關係、於東京會晤近衛首相、十河興中公司社長、石原少將等、此並與進、退問題無關、至於就任外相等事、即使自身任外相、亦不能維持兩月、故不如任滿鐵總裁爲宜也、

## 吉省移民團長會議

【吉林電】此次初試之吉林省移民團長代表者會議、二十、二十一兩日在省公署開會、有移民團（十七）鐵道自警村（七）青少年義勇軍訓練所（三）團長代表者、關東軍總務廳內務局、民生部、交通部、產業部、滿拓、拓植委員會、協和會當地各機關、關係各縣副縣長、省公署等出席、作種種懇談云、

## 完成滿西兩國親善使命 我使節團赴薩拉寧加矣

【布爾哥斯專電】滿洲國修好使節團一行、上月十七日、抵此間以來、與佛蘭哥政府間、交驩甚殷、前後六日間、滯在布爾哥斯日程告終、廿一日自當地出發、赴薩拉寧加、

【又電】佛蘭哥政府廿日晚招待勾留布爾哥斯之滿洲國修好使節團一行、舉開公式歡迎晚餐會、度過滿洲國西班牙兩國親善之一夜、

## 天佑忠義人 通化被匪拉去之劉校長 逃出魔窟抵京

【新京專電】今春四月廿八日兵匪楊靖宇麾下第二區之平溝村、放火、掠奪殘虐殊甚、當時犧牲妻子保護詔書、被綁去而生死不明之太平溝國民學校長劉兆瑞君（二二）、誠教育者之龜鑑、曩受民生部大臣表彰、各方面對共安否都甚關心、今劉君幸脫匪團、於九死一生中、於九月四日歸還久別四月之本村、正靜養被虜之身中、爲對念曩事件發生以來各方面之同情表明謝意、廿一日偕通化省公署野澤照岳氏來京、向孫民生部大臣及關係方面致謝、記者因趁戲園子胡同長安旅館訪問劉君、共四個月間受盡有如煉獄之苦之身軀、現在健康仍未恢復、憔悴蒼白顏色、足証某所受痛苦及脫走之苦心、劉君語共遭難談云、四月廿八日午後七時許、余在事務室正在書寫、驀聞啷的一聲槍響、俄而連續之已、當即直感爲胡匪來襲、即跑奔裡面、與妻言、胡子來了、赶快跑吧、因再同學校、捧持回鑾訓民詔書、擬自外門逃跑、顧胡匪時已包圍學校、感到無論如何、難以逃出、與共將此詔書爲匪團蹂躪、不如焚之、乃以洋火燃着詔書、燒却之、便爲匪團所捕、妻淑貞（二六）與長男呈祥（五）以共爲余之妻子、斷不許生存、當場被匪槍殺、時妻已姙娠八個月、哀哉！余常往還宣撫在住民、是以匪殊厭余、每思藉機會槍殺或拉致、彼時被拉致者、余外、則爲村上警尉、拉致場所爲輯安縣第二區拉石岔密林地帶、匪團在此處張三天幕爲露營、此中分本部、特務班、看視班三者、團長爲鮮人、同伴則稱同志、相遇時不呼名、而呼番號、故監禁四個月、未悉一人之名也余等至此、即被帶在特的班、彼等大言『你是帝國主義日本欺瞞蚊策的走狗』繼言、『本來該槍斃你、但你和我們都是同民族、十二分斟酌、拿出錢來、放你回去、出五千塊吧、』强迫向家寫信、附以兩月期限、余自知無力出此欵、時時思逃、某夜、匪本部與特務班他去、是一良機、因示意同被架走之二滿人逃走、推余又步哨線被捉回、此後、對余監視更見嚴重、而第一回期限第二回期限皆過、第三回期限又將至、無欵則無命、余惟有逃走、爲一線生機、九月三日夜、本部特務班均出動、余因得逃出云、

## 自行車選手權會 今日擧行

第四回全滿自行車選手權大會、在萬衆待望中、定於今日上午十時、於奉天國際運動場、堂堂舉行、首由會長致辞審判長宣言競技開始並選手宣誓後、當即開始比賽、茲誌共比賽項目如次、

一、五百米賽二、五千米豫選三、千米豫選四、三千米豫選五、職業別團體競走決賽六一萬米決賽七、重物搬運千米競走、八、三千米決賽九、千米決賽十、職員比賽

## 麵粉節約獎勵代用品（八）

### 關於節約麪粉並獎勵健康食用之研究論文或經驗實話（阜新關乙倩）

＝本報懸賞徵集論文三等當選＝

4產量及價格

全國審麥產量總額、私人無從統計、而比較言之、其數約在大豆高粱小米包米諸種以下至每畝所穫及出麵多寡、因各處田地之不同與麥質之優劣其數自有差別、茲以新量衡爲基礎、計共平均約數、每畝（二四〇弓）爲一石五斗、每斗出二審麵八斤、若改磨黑白（麵則出黑審麵五斤、白審麵三斤、如此每畝可得白審麵四十五斤、審麵價格、東北部較高、西南部較低、平均每斗爲四角五分、麵之價格、二審麵爲每斤七分、出產白審麵地點價格反不較昂、即以張三營而論、在康德三年春季、白審麵每斤五分左右、黑審麵二分六七、今日總有增漲、白審麵至多亦不過在七八分之間、根據此數、兩相比較、則製兩種麵者反不若製一種麵者得利爲多、然以地方上需要的關係、非兩製不能行銷也、

5、種植之利害

審麥雖屬農產物之一種、但人民不喜多數種植、更不欲使其估據膏腴之田、直視之爲副產物、可有可無無足輕重、鄙薄如斯、自有其故、其品質粗劣、用途狹窄、固爲農家所憎惡、然其主要原因、尚不在此也、蓋利之所在、人所同趨、老農又何獨不然、一年辛苦、志在所獲爲多、高粱穀子、所以被視爲主要穀類者、以其得糧而外、尚有稭稈可獲、如高粱有秫稭可以作柴、其他功用尤廣穀子有草可以飼畜、並能之苦 房、餘如糖、粕根、俱有其相當用途、一棵粱穀直無纖毫廢棄之物、若審麥則不然其幹如花之莖、既短且細、割後一經曝晒、等於腐草、與硬薄粗糙之皮粕、均無可利用、如是相形之下、審麥幾無存在之資格、然而未爲人所根本棄置者、乃別有其優點在焉、其佳處首爲成熟期短、由播種以至成熟、約在六十日左右、時期早晚無關、遲至伏中、尚可施種、故皆人利用之爲二楂田、或補充田、二楂田者、乃當早田成熟收穫後、以其接續種之、如鴉片小麥早包米等皆可補充田者、係因田苗受災、秋成無望、可即剷除、而用其以補種之、以取收之桑榆之意其次爲旱澇保收吾國農民、對於旱澇之災、向乏抵制之術、不得已乃取消極的預防、即於穀類中稍有抗力者、搭配施種以備調濟、而審麥固非旱澇不侵者、不過在同等旱澇之下、比較受害爲小耳、如此利害相兼、審麥乃得得延長其壽命、從而此種利害、乃就過去的種植情形而言、徜得由此抬頭、見重於世、行見白花遍野、人將爭相種植矣、再者風能災及五穀、而審麥畏之尤甚、當開花之時、或結實之後、一遭劇烈之風、則必減少收穫、故多風之區、不宜種植、此亦爲研究審麥所應知者、此外尚有一說、謂地種審麥則寒次年不利於他穀、物能害地歟、施肥不足歟、老農不足爲証、惟有待諸實驗耳、

四、結論

總之白審麵原屬麵粉一類、在食者習慣、及用途廣汛上、與其他穀類相衡、比較近似於麥粉、當可謂之亞於麥粉、優於他根、實具有麥粉代用品之價值至於代用方法、或獨立代用、或配合代用、均無不可、但在精良製法尚未普及以前、或恐滋生疑慮、獨立代用、更可緩行、且麥粉既非全缺、無獨立代用之必要、故適宜方法、自以配合代用爲佳、此種配合、前已舉其實例、成分調節、相得益彰決無防害效用之弊、而且配合成數、可少可多、少固爲妙、多亦無妨、然以經驗所知、其百分比率、審麵以三十至四十之間爲適當、曾聞爲儉省汽油、替入二成酒精、未嘗減損效率、茲因節約麵粉、配合三成審麵、或不至防害其用途、鄙人對於白審麵、食用多年、頗有相當認識、祇以科學知識淺薄、不敢强作解人、妄加最後之斷定、僅就所知、簡單說明、聊供國人研究之資料可耳（本篇完）

瀋陽中國銀行

城內行電話號碼 四、二〇三一（五） 四、二六一七 四、三二五三
南滿站辦事處電話號碼 三、四四一八（二） 營業專用 三、四四一〇

| 存款 | 滙款 | 放款 | 其他業務 |
|---|---|---|---|
| 定期 活期 存款利息優厚手續其他簡捷 | 電滙 票滙 信滙 國內外各埠均可通滙 | 抵押放款 貼現放款 | 進出口押滙代理收付事項 |

驚人書籍
（全書內容）
增訂再版 各科常識問答叢書
各科常識▲是學生們自修的生力軍！
各科常識▲是教師們備考的愛克司光！
各科常識▲是社會各界應需的模範南針！
各科常識▲是浚羅殆盡最適用的書中霸王！
各科常識▲是士農工商各界無不應備的良友！
各科常識▲是文官考試的利器！
1建國精神2日語3王道4農業5商業6經濟 7社會8市政9音樂10論理11心理12教育法令 13教育學14英文法15滿洲歷史16日本歷史17滿洲地理18日本地理19外國歷史20外國地理21自然地理22人文地理23經學24物理25算術26三角27幾何28代數29植物30礦物31動物32生理33化學34附錄
全書五大冊定價二元一特價一元六角寄費二角二分
中央書店出版 總代售處奉天鼓樓北大東書局

營業課目
毛繩毛線批發松鐵洋行
一、鑽石牌、花毛繩
一、蝴蝶牌、毛繩、毛線
一、其他各種粗細花素毛繩
一、各種絨、綿氈子、
本店 大阪市東區備後町四丁目八番地
批發部 奉天加茂町六番地 電話長（二）一四七零番
零售部 奉天江島町三番地 電話（三）七四八五番

秋農醫院
電話 二・三一〇一 二・三一九〇
診治各科病症住院方便解除各種毒品中毒
分病舍奉天市南市場東緯路（地址奉天市南市場十一緯路）
因本院病室不足應用新建分病舍一處院寬濶六畝植樹木花草空氣新鮮適於養病收費低廉
院長苗秀新（滿洲醫大畢業）

亨得利鐘表眼鏡行
奉天城內中街 電話（四）三二八三號

奉天商工銀行
本店……奉天城內軍署街
十間房支店……奉天商埠地廿三經路
商埠地支店……奉天商埠地馬路灣東
平安通支店……奉天平安通十三番地
哈爾濱支店……哈爾濱道外正陽八道街
鞍山支店……鞍山北二條町七番地

| | |
|---|---|
| 存款 | 定期・活期・通知・特別活期・各項存款 |
| 放款 | 不動產抵押・商品抵押・貼現・等放款 |
| 匯兌 | 國內國外電滙票滙 |
| 其他 | 代收款項及其他一般銀行業務 |

胃病藥 紫樸開鬱丸
來函購藥 郵費免收 半打起碼
（適應症）
1肝鬱氣逆2膨悶脹飽3嘔吐酸水
4胸口作痛5食積氣疾6胸肋串痛
7反胃噎嗝8蟲積攻痛9胃寒腹痛
10飲食不消11胃弱不食12時常腹痛
13久治不愈14時愈時犯15多年胃病
16皆可消除▲每袋四角▲每打四元
奉天小南關大街路東益壽藥局發行

百日咳 喘息 俱著特効
味美易服小兒用
咳得舒

推獎 岡山醫學博士 渡邊醫學博士
試藥 請附郵票二角索取即寄
大阪市北區中崎町 笹岡省三藥房

立止牙疼 今治水
不論如何之牙痛不知不覺均可治癒
主治効能
虫牙之痛 牙根痛
由上火所起之牙痛
由神經肩酸而起之牙痛
其他所有牙痛
均有神効靈効
發售處 大阪東京 丹平商會
經理處 大連 賣藥會社
定價 二十錢 三十錢 五十錢 各處藥房均有

## 雲閣電影院

北市場二十六緯路 電話(2)二一二一

今天貢獻！首演新片

明星公司本年傑作出類拔萃巨片

全部有聲對白歌唱

四位千金‧個性不同

三對夫妻‧無一和諧

# 四千金

柳暗花明春非淺！鶯嬌燕妒滿庭芳！

白楊在本片中

嬌痴好像依人鳥 潑辣如似胭脂虎！

是猛捕烈火飛蛾！是試探人生哲人！

白楊 舒綉文 龔秋霞 黃耐霜 主演

及全体明星合演

演期 十月二十一日 二十二日 二十三日 二十四日 連映四天

時間 下午一時起演至下午十一時止 休假日上午十一時起演

票價 樓上四角 樓下三角 軍警 幼童半價 學生 樓上三角 樓下二角

聲明 長短期優待券末日有効

## 天光電影院

大西關大街路北 電話『二』三二七八

映期 二十二日 廿三日 廿四日

洪深編劇 吳村導演

光榮出品作！突出貢獻！！

白楊 龔秋霞 舒綉文 黃耐霜 劉莉影 袁紹梅（主演）謝雲卿 謝俊 姚萍 徐辛懷 孫敏

# 四千金

柳暗花明春非淺！鶯嬌燕妒蒲庭芳！！

兩度產生私生子！三次更換意中人！

四位千金個性不同 三對夫妻無一合諧

三千句深刻的對話！五百幅美麗的畫面！插一首悅耳的甜歌！數不清新鮮的笑料！說不盡斷腸的悲鳴！

明星公司全部有聲對白歌唱近作

時間 午後一時開映至午後十時半 星期日 午前十時起至午後十時半止 循環開映

價目 樓上五角 學生參角 樓下參角 學生二角 軍警半價

## 光陸電影院

今日開演 藝華新片

光陸 CAPITOL THEATRE

奉天城內中街光陸電影院

周璇主演 播曲『何日君再來』

# 三星伴月

藝華影業公司出品 有對歌白舞聲巨片

本院近日首映鉅片

貂蟬 新華公司五十萬元特製鉅片 顧蘭君 金山 主演 11月廿三日映

蜜月快車 李香蘭主演 滿映作品 十月廿八日起演

十一月兩部新片

大陸長虹 王福春 鄭曉君 主演 十一月三日公映

日期 十月廿一日 廿二日 廿三日 星期五 星期六 星期日

時間 每日由下午一時起 晚十一時止 循環開演 隨時入座 例假上午十一時開演

票價 樓下一律三角 樓上散座四角 包廂每位五角 學生樓下二角 軍警幼童半價

## 亞洲電影院

小西關電車路

聯華公司宏偉出品 有聲哀愛歌唱巨片

# 自由天地

廿一日 廿二日 廿三日 開演

妓女的哀鳴 鴇兒的惡習

一加演一 愛與死

陳燕燕 周蓮珍 李清 張媛 主演

新片預告

28日新演 蜜月快車

十一月三日演 大陸長虹

十一月二十三日演 貂蟬

票價 軍警學生半價 樓上三角 樓下二角

時間 下午一時開 假日上午十時 晚十時半止

## 國民電影院

工業區市場內 國民

二十二日起

# 滿園春色

藝華影業公司……全部對白歌唱有聲鉅片……

是戀愛劇 是大悲劇

集聚十大明星於一堂！熔合五大導演之心血！藝華公司全體演員一齊出動串演：

（票價）樓上一律＝二角 樓下一律＝一角 軍警學生 樓上一角 樓下一律一角

## 東安電影院

電話2.3542

今日開演

# 小。妹。妹。

袁美雲 王引【主演】

藝華公司空前名作 警世哀艷絕世佳片

〔全部對白有聲鉅片〕

是一幅盪氣迴腸的人生素描！是一幕哀感悲壯的家庭悲劇！

『時間』 每日午後一時起 星期假日午前十一時起演 循環映演

## 擦破損傷 良藥

家庭常備 如意膏 撒可喜龍

## 招募汽車學生

○敝學校爲鑒於目下汽車運轉手人才之缺乏、與社會之需要、乃廣行募集練習學生、如願入學者、請即來校報名、得獲免試之優遇、甚爲容易、機會不再、時日無多、請速爲要、

本校內容

一、滿人學生在學者三百餘名

一、實習車輛二十餘輛

一、一切實物模型設備完全

一、第一第二實習場廣大

一、教室、宿舍之設備完善

一、教授滿人專任

一、使用之教科書爲滿文

內容完全 教授責任

○本校滿人畢業生就職於奉天交通公司者已超過百餘名

○創業以來之畢業者數達千餘均活躍於滿洲各地

○附設修理養成部、工作機器精密測器、特殊工具等設備、投資萬餘元故稱完善

歡迎參觀

國際自動車協會 滿洲指定學校 東亞自動車學院

奉天商埠地三經路八緯路 電話 二一二四七九番

奉贈說明書（附郵票三分即寄）

## 百用百效 心腹藥

心腹病症 百用百效 多年胃病 信者得救

此藥專治 噎膈轉食 嘔吐酸水 時常打嗝 心腹膨悶 兩脇攻心刺痛 及心口疼痛 心腹脹痛 積聚癥瘕蟲積寒積 食積水積 氣積血積 肉積面積 因氣肝膨 諸般膨症 內病塊 以及肝氣不舒 消化不良 停食停水 氣滯血瘀 心腹一切病症 速服此藥 平肝順氣 開胃健脾 化積消聚 散癥除瘕 去寒退熱 增進飲食 潤腸通便 消除煩悶 舒暢氣血 通暢百脈 凡係氣裹食所得 等症服之 無論老幼 日年累月者 皆能治之 百用百效

外埠函購不加郵費 每袋壹元 半打五元

總發行 奉天大東門裡藥行胡同 德春堂藥店

## 唯一痔藥 化痔龍土散

化痔膏

函索痔疾說明書附郵票四分審市二分即寄

奉天大西關大街路北頭一下〇九號 張三多堂

## 虎骨花蛇藥酒

本藥酒專治腰腿疼痛 四肢麻木 肝胃氣痛 小腸疝痛 口眼歪斜 半身不遂 及婦女經血等症 大瓶三元 小瓶壹元八角 外城函購無論多寡均加郵費三角 但小瓶藥酒每次至少須購足兩瓶

頭痛藥

專治偏正頭痛 各種神經痛及暈眩 更能消除鴉片癮者體內之積毒 每袋三角 每打三元 函購每次郵費壹角

虎骨熊油膏

專治腰腸四肢疼痛 胃腹寒積痞塊 腎寒宮冷 經痛帶下等症 每張壹元 小張六角 函購每次另加郵費壹角

大宗批發 價碼克己 來號面議 或函商均可

老福順堂

奉天大南關四大什字街 電話四三八七〇號

## 絲瓜牌雪花膏

# 最適合東洋人之肌膚性能增艷 實爲理想中之雪花膏！

清香之氣味、爽快之感觸、其於肌膚之融合性實無可言喻！爲塵垢與汗汁所傷之肌膚、能調整如理想一般的美麗！此爲爲現代人之肌膚、而製造之一科學完全雪花膏也

自然美麗之絕徑！

一、洗臉之後、撲以雪花膏使粗糙之皮膚歸於潤澤、用保美肌

二、在化粧之前、淨面以後、塗以絲瓜牌雪花膏、使皮膚潤澤、撲以香粉即能成功、如此妳們自然美麗的容顏便能創生出來」

定價 四角 六角五分 八角五分

本舖 株式會社 東京 近源商店

各著名百貨店、化粧品店、藥店均有代售

HECHIMA CREAM HECHIMA CREAM HECHIMA

# 神皋雜俎

## 偵探小說 古城情魔記（三十八）

=一名父子鬬智=

（儒丐譯述）

且敎授之保持沉默。實不外爲某∧保守名譽。其意志爲正義所驅使。決非欲將自己罪狀。付之隱秘之中。而故作卑劣之沉默也。於是不佞憤然而起。欲明揭事件之眞相。俾不幸之被告。免遭無辜之刑戮。誠以黃屋事件之眞犯人。獨余知其名故也。

諸君！以洛桑之名偵探。手腕若斯之敏。終不能揭其秘密。如鄂伯爾堪街之左足事件。世界銀行之大盜事件等皆爲敝社之探訪記者少年祿來約瑟君所揭穿。因而明其底蘊。其功績今猶爲人稱道弗衰。而諸君亦當仍在記憶。此次黃屋事件之突發也。祿來即日馳赴現場。以清新之頭腦。精心之探索。眞正犯人。終被其發見祿來君自德玆克敎授被拘之日。連夜返還本社。以書一通。遺不佞。謂書中註明眞犯人之名。余（祿來）爲冤集確證。暫往美國一行。若在德玆克敎授公判之日。不能歸國。乞持書赴法廷。當衆宣讀之。

然則今日已公判矣。而祿來君仍不見歸社。或者別有意外。爲人所圖。其男兒之熱血。已爲義務洒於異域而殉職乎。不佞再不能枯坐以待矣。謹依其所囑。於本日午后。持此書面。前赴公判法庭。指明孰爲眞犯人救援高潔有爲之尊貴學人。使不趨死地。聞報諸君！少待。不佞知彼眞犯人之名！

自黃屋發生不幸之慘案。唐森博士所居之古城中。連續着演出不少的怪事。可謂變幻已極。巴黎之各新聞紙。連日皆有記載。毫無厭倦。尤其對於德玆克敎授之被逮。大率皆表不滿之意。各報一致非難檢察當局。此外索爾本大學敎授會。以及全國學生。都召集緊急會議。開始救授無罪釋放運動。於是發生在鄉間的一個刑事案件。竟成了全法國一個大問題。加以今早的紀元報。又發表了這樣一篇宣言。益發惹起異常的反感。把市民的好奇心。業已很强烈的刺激起來。差不多無法遏止。

威爾賽市。就是聖奧玆縣的首府。位置在巴黎西南二十基羅。因爲轄境內出了這樣殺人强盜案。審判的事情。自然就歸威爾賽地方法院辦理了。事件是那樣奇怪。而且又是公判之期。巴黎市民。誰不想到那里去旁聽。所以在桑澤車站上。由早晨起。就有好幾千人。手裡都拏着一份紀元報。等候着開車。車是每三十分開一次。每次都是滿員。站台上的滿員鈴。總是響着。鐵路局爲了此事。竟決定增發臨時列車。僅僅才減去幾分混雜。法院的旁聽席。已自沒法形容。只可以拏滿坑滿谷絕無立錐餘地。等成語來形容了。不但法庭中滿了。就是當院中擠不進去的旁聽人。早已聚集了好幾千人。圍住了那座紀念碑。不住的叫喊。『放進去！放進去！』一片喧囂之聲。令人難以名狀。

在證人席中。頭一位就是唐森博士。面容憔悴。心裡很難過似的低着頭坐在那里。博士之次。便是赤紅臉的蘭士博士。以下還有札克老人。門房畢爾尼夫婦。東莊飯店的馬處夫婦。看護婦二人。四十號郵局員。埃比浬車站的站員。以及博士邸中的全部用人。俱都被傳到院坐在一起。

## 東籬鞠話

（延榮）

鞠一名治薔。爲花中之隱者。以其骨 淸華寒。不與羣芳爭艷。獨自放於深秋。迺有『牡丹富貴花菊爲 隱逸花』。之比言。種有眞假之別。一種 枝莖色紫。味甘香者眞。葉能作羹而食。一種莖 枝色靑。葉似蒿艾而苦者假。名非鞠曰苦薏也。

鞠之類繁。花色不一。世之藝鞠 恒不多見。即有之。豐美之花亦罕見。葢培養鞠之術甚難。甚有愛 其色專。一者。投個人之性耳。古人美于紫 色者有之。如趙嘏詩『紫艷半開籬菊靜。』又夏英公詩。『落盡西風紫菊花』又韓忠獻公詩。『紫菊披 香碎晚霞』由以上諸句觀之。則紫花定是佳品矣。又有言鞠之色。專於黃者。見禮 記月令篇。『季秋之月。菊有黃華。』『言菊九月有黃花。然鞠之名類。不止過百。則其花色。絕不盡黃。况古有。『桃花之紅。桐花之白。』之特句。即不以其色言。專謂菊黃之因者。以其放於深秋。秋令屬金。金之五色黃爲貴。故 專曰黃。以明其色之正。正應陰之盛也。

然鞠黃色之名貴者亦衆。有勝金黃。疊 金黃。棣棠菊疊羅黃。麝香黃。千葉黃。太眞黃。單葉 小金錢。垂絲者。鴦鴦菊。金鈴菊。毬子 菊。小金鈴。藤菊花。十樣菊甘菊。及野菊等之稱。皆爲黃菊中之超色者。

處此雲斂烟霏。山川寂寥之時。觸目凄 凉。心發悠慘之際。携酒肴。伺徉 于郊野林園山村間。遇有隱士名菊。則投調之。賓主相對於東籬 手擎盃。目賞花。酣飲之中。談勝事。較栽培。評花品。賦詩詞。坐月。燒燈避身鬧市之外。暢飲菊叢之間。則『別是一般滋味』矣豈不比『戈名釣利』。勝强萬倍乎。

## 舊劇研究 改正全本御碑亭（十九）

（張毓賓潤詞 賈普智重編）

—第十四場—

（得祿上白）哎呀。且住。王有道快來啦。他休我家姑娘。差一點。設出人命。今天我得設法要笑與他。給他個閉門羹嘗了。好替我們小姐出出這口怨氣。就是這個主意（道率衆及靑袍等上道白）那不是孟得祿麼。快去稟報你家員外。就說你姑老爺到了（祿不理介道）怎麼你不會聽見麼（祿）聽見我道聽見啦。不錯。我是孟得祿。你不是王有道嗎。（道）王有道也是你叫的不成。（祿）當初稱你姑老爺。如今你將我們姑娘休回來了。彼此兩無關係。我不叫你王有道叫什麼。（道）不與你計較。現在我同幾位年兄。奉了恩師之命。來接你家姑娘回去團圓。你要報知員外。趕緊開門迎接才是。（祿）大門上鎖。鑰匙不在我家。你叫員外怎樣開門。這們辦。你要進去就從這个小門進去吧。（道）你姑老爺同衆位進士到了。你不開大門成何體統。不要胡鬧。快快開門。（祿）你別胡鬧。我們姑娘被你休啦。他還沒找人家。那裡下雨打雷。又礓出來一个姑老爺。（道）我此番接你姑娘回去團圓。不是你姑老爺。是那个呀。快快開門不要囉皂。（祿）那是自然哪。接回姑娘就是我家姑老爺了。可是你休妻之時。亦不打算打算。這無憑無據。就要休棄髮妻。你這不 是汗人名節。你對得起孔聖人麼。你們進士老爺們。大槪讀的書均是休妻經吧。沒什麼說的。我要套用方才您說的一句文話。不成體統。您就將就點吧。（柳）管家他已悔過。何必刁難。還是速報員外。不然我等怎樣回覆總裁大人。（祿）總裁嗝。是裁衣服縫吓。不錯。那裁縫到是天天裁衣服小名叫總裁。衆位老爺你慢說裁衣服的裁縫。就是洋服店的總經理我亦 不開門。（道）可惱（唱）得祿小厮眞大胆。竟敢要笑衆同年。吩咐人役將他趕。（時上唱）人聲喧嚷爲那般（白）得祿 祿進門介白員外 惱時才外。 而何事喧嚷（未完）

## 賭徒

（徐萍踪）

阿三只這幾年的工夫。輸的家產淨絕。挨門乞討可憐亦復可恨。也怪。好像天賦他要錢的特長。說起來。打牌。推牌九。作寶看紙牌。無一不會。還要的非常靈通。一要便輸。贏的時候很少。

一個初夏的晚上。黑雲滿天似乎帶一些雨意。阿三的妻。像悶在葫蘆裡 的樣子坐在 炕上。計算阿三已經又有半月多未回家了。一定要得起膩。而今柴米全無。實在難以支持。她想以前擁有百頃田產。無憂無慮。此番因個人的男人將家產輸的罄淨。親身嘗試着挨餓的滋味。心裡着實難過。眼淚不覺流了下來她鼓着勇氣。去尋覓阿三要錢的所在。天頭陰的利害。伸手不見五指。所走的道。又很生疏。步步跳着井兒。

王家的屋子裡幾個人影在窗上淫漾。不用說是阿三在這要錢。聽了一會兒。原來給一個臨終的人穿衣裳呢。她掃幸了苦於無 處尋覓。順這條 街往回走。雨下得瓢潑似的。把她身上淋得水淋淋的。回到家。覺着身上怪不舒服的。

幾名警官蹋手蹋脚的進在一個破屋去。一會兒把阿三等綁了出來。過兩天。聽說阿三判了幾個月的徒刑。

一天阿三被釋放出來。他妻連病代餓已經死去多時。只剩阿三一人開始流浪生活？

樹葉像黃布似的。幾隻寒鴉振着翅兒飛向牠的歸宿。秋蟬陣陣哀鳴着。阿三計算着今天在寶局上要的錢。整整還有兩角。也可以彀住店用了。

阿三進得店來。店內的掌柜便加意的監視着。怕他偷去客人的東西。他是睏倦已極。一頭扎到炕上。很快的進入睡鄉他夢見又要起錢來。不一會的工夫他瀛的簡直是不可以數月計。他計畫着。再要一百元錢便回家了。譁然一聲。由外邊跳進幾個警察來。把槍舉得明幌幌的阿三本是驚弓之鳥。渾身像篩糠似的戰慄着。忽然警察開了槍。阿三才由夢中驚醒醒了還覺身上亂跳呢。

『誰像我偷人家東西』大聲喊着一簇人推推擁擁的夾雜着打罵的聲音。原來是阿三偷了人家的東西被獲遊街呢。一般人街談巷議。議論紛紜。一會兒阿三的喊聲與人影。消逝在街之一角。

十、十六、寫於錦西

## 談詩人王維

（石舟）

王維之天性恬澹。頗近於陶。故其作風亦近於陶詩。惟王之生活較爲安逸耳。其作詩之閑逸淡泊。純出于自然。不加雕琢。故品人王肩評王詩云。『如出水芙蕖倚風自笑』。又史鑑類編評爲。『上林春曉。芳樹微烘。』皆極言王詩之自然。足見王是寫詩并非是作詩。如『空山不見人。但聞人語響。返景入深林。復照牛苦上。』『景色幽絕。又如『結實紅且綠復如花更開。山中倘留客。置此茱萸盃。』一種瀟灑風趣溢於言表。又『輕舸迎上客。悠悠湖上來。當軒對樽酒。四面芙蓉開。』寫來瀟灑脫塵。又『木末芙蓉花。山中發紅蕚。澗戶寂無人。紛紛開且落。』閒靜悠遠之至。而『斜光照墟落。窮巷牛羊歸。野老念牧童。倚仗候荆扉。雉雊麥苗秀。蠶眠桑葉稀。田夫荷鋤至。相見語依依。即此羨閑逸。悵然吟式微。』一首田園詩。將一派田家景象活躍於筆楮之間。且眞率中有靜氣。尤逼近陶詩。餘如『…明月松間照。清泉石上流。竹喧歸浣女。蓮動下漁舟。…。』又『暝宿長林下。焚香臥瑤席。澗芳襲人衣。山月映石壁。再尋畏迷誤。明發更登歷。笑謝桃源人。花紅復來覿。』又。中 歲頗好道。晚家南山陲。興來每獨往。勝事空自知。行到山窮處。坐看雲起時。偶然値林叟。談 笑無還期。』閑情逸致。信手寫來。都成妙諦。故蘇東坡謂。『味摩詰之詩。詩中有畫。觀摩詰之畫。畫中有詩。』黃山谷云『予頃年登出臨水。未嘗不讀摩詰詩。故知此老胸次。豈有泉石膏育之疾。』又司空圖云『澄淡精徵。格在其中』以上諸論。可謂王詩之的評。是以讀王詩時。不僅徒有閑雲孤鶴之感。而其內涵。亦極富有意境妙在寫景更兼寫情。入臻化境。試觀淸代諸大詩人對於詩之主張如袁子才主性靈。沈歸愚主格調。王漁陽主神韻。王靜菴主境界。此中當以境界爲最高。王詩具之矣。

## 哈爾濱行（續）

（一馬）

三日早晨天氣明朗。心 中無 限愉快。上午乘三號車遊覽道外。全爲滿人商店。沒有異國 味。但不免有些不整潔之處。但行人往來且多了。貧富有皆。與新京四馬路的景況有點相同。馬路很多。很少車馬。行人可自由。到了幾家商店。設備很佳回來時見有乘船場數字。知爲是江沿。到江邊一看。呀！好大的松花江呀！裡有乘客的大汽船。岸上堆着運輸的物品。另外有風帆的船。和遊玩的小船。比公 園的池水 是有趣多了。令人精神爽快。這恐怕爲來哈第一感到興趣的事吧！雖可留戀但仍得返還旅館。

下午四時許。往車站裡去遊覽。說來也算奇遇。或爲上帝叫我們相見。這時巧逢醫大傅君。原傅君爲我們中學時代的同學。也可說是老友。相處數年且爲同級。分別將近一載。各自西東。偶於今日哈爾濱車站裡相會。不能不使人驚疑。相見之下。一見如故。談往事。憶將來。無限感慨。傅君待人和靄。仍如當初。一語一言無不帶有誠意。我說明來投考之意。並言明身居異地。及考試之難。請格外加以關照。同時傅君更客氣了幾句。說借着考試三日學生停課的機會。打算回家。車票已買了。不然可以晚走幾天。我想也無法挽留。借短促的幾十分鐘。再談幾句吧！若無今日的巧遇。恐還不能相會談心。也算萬幸。奈何無情的時光。他叫我們有多的話不得說完。讓分別了。我們各自道了聲。再見。就又別離了。在車站的賓店裡。買了兩個裝墨水的用具。很堅固爲鐵製。算做來哈爾濱的紀念品又過三日便回吉林了。

（完）

## 悼殤女侍嬛（五）

（肥遯）

屈指數古人。失子悲莫支。子夏哭喪明。呼云天無罪顧雍未喪明。興嘆乃愧悔。延陵號者三。封葬合於禮。孟郊哭到泉。瑟縮悲地祗。數子皆高賢。今我何人斯。高賢且如此。下愚敎難施。我是傷心人。應罹傷心事。苟不傷我心。鬼神都妬忌。傷心復傷心。轉瞬死期至。我在未死前。酸苦嘗應備。寄語鬼與神。凶閔遂君意。遲或恐不及。有祥早顧賜。從此長與吾。能得睡則睡。猶冀兒音容。得見諸夢寐。此生難見兒。能夢亦不易。寤覺情渺虛。泫然下雙淚。庭樹有雙鳥。築巢育其雛。飛去復飛來。銜蟲不知劬。雄鳥偷其羽。雌鳥禿其味。雛漸退黃口。啁啾羽毛舒。雙鳥喜雛長。雛亦憐鳥瘏。至情與至性。瀰漫滿天隅。忽然惡風雨。暴怒來須臾。吹雛墮地死。雙鳥哀哀呼。枝上晝夜啼。力竭血淚枯。無論誰聞之。應必泣漣洳。聲聲入我耳。我心竟何如。

（完）

好酒 一新 香酒
奉天八王寺醸造会社

## 新刊介紹

▲北支那—十月號（日文）天津北支那經濟通信社出版本號要目『世界文化と新民主義新政』『天津の在理會』『舜ほ諸物に通曉』『兵差の研究』『日支提携への』『北支交通の先驅者』『居留地秋色』（定價金五十錢）

▲東方齒科—第九號（滿文）奉天東方齒科社出版、本號要目『臨床家當注意之口腔諸症候』『人體機構之缺陷』『兒童牙齒的治療』（定價國幣五角）

## 郵政生命保險之解說

奉天郵政管理局副局長金振民

本日午后七時三十分放送

我國政府以三千萬民衆之生活安定於福祉增進爲目的於昨十月一日創始郵政生命保險。自創始以來。爲時不過一年。至本年九月末。保險者已達拾七萬件。保保險金二千五百餘萬元。我國創始此制度完全爲國民經濟着想。將來發展定無限量。爲社會計。爲國家計。殊堪同慶者也。

◇—金副局長近照

保險者。乃補充災害發生後經濟上之損失。以多數合理之方法互相救濟之。單獨個人欲有充分準備。因能力單薄。實覺困難。故應由平素大衆人之同心協力。出一定欵額。相聚一起。作爲共同資金。一旦災害發生。則補償其損失。

爲作將來經濟上之準備。除保險外。雖有儲金。但儲金無論儲至何時。除元金與一定利息外。不能多領。保險則不然。倘有災害發生。雖激極少之保險費。亦能多領保險金額。保險如於途中失効或解約時。領取之金額雖少。但保險依互相扶助與社會連帶之關係。其制度尤爲所當然。

保險分火災。海上。傷害疾病生命等多種。其中生命保險隨同人之生存及死亡爲補償。其經濟上之損失。於生存期間。則爲保障其生活於死亡時。則爲救濟其遺族支給其一定之保險金。此組織即生命保險是也。人之生活經濟。均有限度。對於保險制度十分了解者。固不在少數。但因自己收入有限。繳納多數之保險費。感覺困難。故不能得保險之恩惠。政府當局有鑑於此。乃創立郵政生命保險。以中流財產以下階級爲主要目的。政府獨自經營。絕對免去營利爲目的。因保險金額。保險費均爲小額。而保險費又按月繳納。由郵政局向保險者自宅或勤務所收款。普通生命保險加入時。須先檢查身體良否。郵政生命保險則省略之。只由郵政局員面接觀查之即可。

郵政生命保險。有終身保險及養老保險兩種。終身保險是在被保險人死亡時支給保險金。養老保險是在保險期滿及被保險人死亡時支給之。加入年齡自拾五歲以上六十歲以下。凡居住滿洲國內之日鮮滿蒙俄民族。均可加入。保險金額一戶自五十圓以上至五百圓。未滿保險費月額一角起至五圓六角被保險人隨意選擇。如預先交納全年份保險費。可省交一月之保險。再十五人以上爲團體保險。每月交保險費有百分之五折扣。

現當非常時局之下。吾國人士務望崇尙節儉。同心協力加入郵政生命保險。於本身既有莫大利益。對國家更有無窮之援助。民族協和。以實現眞正王道樂土。實不勝感盼者也。再有希望加入者。請至就近郵政局訪問當能詳細答覆也。

## 無線電

奉天中央放送局
呼號 MTBY
周波數 一、二五〇KG
十月二十三日（星期日）
▲廣播節目

午前
七、〇〇（新京）國歌
七、四九（大連）淸晨音樂
八、二〇（新京）氣象通報
九、〇〇（新京）聖典講義
關於靖國神社祭

午后
九、三〇（新京）
民生部編審官室 孟 渠
一〇、〇〇（新京）廣東音樂唱片
一〇、〇〇（新京）趣味講話談發明與發現產業部特許
明局登錄科長 闞甸文
一一、五九（新京）時報
〇、三〇（大連）演藝
一、〇〇（新京）新聞
一、一五（哈爾濱）舊劇別
四、四〇（新京）新聞
五、三〇（大連）
七、〇〇（新京）新聞
七、三〇（奉天）郵政生命保險之解說郵政管理局副局長 金振民
七、五〇（奉天）舊劇 法門寺放送局國劇研究部
九、二五（新京）新聞
九、四一（奉天）明日節目豫告

## 長白山樵隨筆錄（二）

（闞健）

=記金陵黃淑華=

自憐生小遘奇災。劫遇紅羊劇可哀。若昧眞心從藹子。偷生雖好罵名來。

年年 小謫住塵樊。辜負雙親字育恩。 [illegible]不能安體魄。挑燈追憶倍銷魂。

### 烈女軼聞

儂家偏在此城中。兩度遭殘怨即戎。底事老蒼偏疾善。存亡各半又西東（存者予與仲兄夫婦及任。而又天各一方哀哉痛哉）。

自從被掠別家門。日在狂瀾死未能。却喜財奴偏好貨。天教白璧玷無蠅。（掠予者。中姓。寶慶人予恐被汙。已將衣服縫紉矣）。

無何月又見初弦。迫我同 登江上船。舟子掛帆無恙祝。可知儂不願生全。

女伴何人不 受汙。予同張氏及金姑。超 羣更 美金眉壽。一死猶能護友于。（金姑眉壽。予舊識也。一人欲汙之。弗從。適船寬開。躍入江死金姑死役彼亦不敢逼予。予亦心敬其烈故云）

記隨女伴到江濱。誓作人間不朽身。遠涉洪濤誰是伴。相依惟有影形親。

征帆又說抵長沙。遙望湘靈廟拜嘉。乞剪赤繩敎寸斷。莫令哀怨訴悲笳。彼自此又將以予屬媒氏故默乞靈焉。

平地風波息又生。吾生何處乞安平。晚言雖免于飛去。欲報奇寃恐不成。（至是又有一扶姓者偕行）

自古成仁總殺身。吾身何必苦逡巡。憑將浩氣還天地。長共貞靈在九垠。

## 本報主辦小組象棋賽會 趙文宣 胡震洲 對奕錄

胡（黑）先趙（紅）後 （胡勝） （19）

第一局

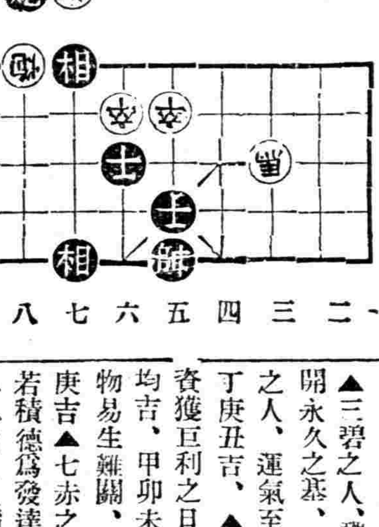

卒四平三、士五進四、卒五平四、士六退五、馬七退六
馬三退四、砲二進四、相七進九、

## 九星日鑑

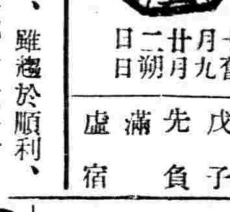

| | |
|---|---|
| 十月廿三日 | 日曜 |
| 舊九月初二日 | 戊子 |
| | 先負 |
| | 滿 |
| | 虛宿 |

▲一白之人、雖趨於順利、然商討事宜不成、丁戌丑吉▲二黑之人、精神緊張、大受提拔、發展之吉日也、甲庚癸吉▲三碧之人、鞏固地盤以進、俾開永久之基、丁辛丑吉▲四綠之人、運氣至壯、然耗資亦鉅丁庚丑吉、▲五黃之人、以小資獲巨利之日、宜遷徙動土的均吉、甲卯未吉▲六白之人事物易生難關、愈急愈凶、乙未庚吉▲七赤之人擬得贏利、不若積德爲發達之基、未壬癸吉▲八白之人蹈取正路自重以進成大吉日、庚辛壬吉▲九紫之人、運氣不定、吉凶交至、守內輒吉、丙庚丑去

博愛醫院
院長 醫學博士 孟天成
副院長 醫師 日沖飛那
產院新設
大連市小崗子濟安街
本院電話（3）二六六六（3）二六六六（3）三六六六
外科（內臟 肛門 整形） 內科 小兒科 眼科 齒科 花柳 皮膚 耳鼻咽喉科 X光線科
新館（本院西隣）電話（3）二八〇五（3）四六六六
產科婦人科女醫師 日沖飛那
主任女醫師 中村二字
女醫師 稻垣雅子
產婆 樋口佐和 坂元カヤノ 德山ノシ 沼本泰子 片岡シツ子 大久保カメノ
分院 市內吳町 電話（二）八五一〇

田口法律事務所
民事刑事 特許商標 出願審判 代理
律師 辨理士 法學士 田口純男
奉天商埠地三經路八緯路 電② 二三五七 四三一四

韓奇逢 老牌 黑雞白鳳丸
奉天省公署許可証一一〇號
韓奇逢黑雞白鳳丸，有多年歷史，最受女界信仰，主治一切經血百病，帶下，子宮寒冷，久不生育，服盡各藥不效，惟有黑雞白鳳丸一盒有效，連服除根，黑雞與烏雞有別，請認明黑雞字樣

本藥特色
用科學新方式製成、丸粒小、服用便、効力大、風行各地、有三十餘年歷史、主治婦女一切經血百病、卵巢發炎、子宮寒冷、內分泌不足、勞傷、氣鬱、帶下、小腹塊病、服之一盒有效立竿見影
定價 每盒裝二百粒售洋五元半打二十五元

滿洲國各地發行處
大連 平和街四八 韓奇逢藥房
新京 四馬路中興大藥房 韓奇逢藥房
哈爾濱 道外正陽十道街路北 興周診療所內 韓奇逢藥房
吉林 裕米行大街 五洲大藥房
延吉 南大街 五洲大藥房
盖平 南街 洪春堂
赤峯 西横街 道生大藥房
園場縣 基田藥房
新立屯 大德興藥行
延吉 正德厚
營口 永世街 豐利藥房
安東 中富街 弟兄藥房
滿洲國總批發處 奉天大西邊門外路北 韓奇逢藥房

華北各地發行處
北京西單北大街一五二號 太原帽兒巷六十四號 厚和市北門裡七號中西藥房 大同北街福興恒 縣車站勝記號 保定公記商行
濟南麟祥門外海德四里 青島蘇州路十三號 包頭大前街中間路北 張家口宋記派報社 唐山新市街一和堂 煙台新盛街福昌泰
華北總批發處 天津法租界三十號路五五號 韓奇逢藥房

# 增進來滿視察團體認識
# 常置懇談斡旋機關
## 濱省署青年官吏進行準備中

【哈爾濱】以濱江省公署青年官吏爲中心、市公署、協和會、以下一般銀行行員、學校職員間、爲與由日本內地來哈之北滿視察團體交流意見、而常置以此爲目的之懇談斡旋機關、藉圖增進戰時體制下日滿相互認識之聲、漸次招頭、目下正由省公署小川庶務科長等爲領袖、着着準備中、至其第一次懇談會、將於廿六日、歡迎當日來哈之日本六大都市及各府縣青年團指導者廿二名一行、並於在哈各機關青年代表出席之下舉行、決定行以座談會的交換意見云云、

## 原次長來連

【大連】原對滿事務局次長於華北視察歸途、二十二日由天津乘飛機來連、視察旅大預定二十五日乘鴨綠丸歸任、州廳、大連市役所、滿鐵、商工會議所、共同於二十四日午後六時、在大和旅館開歡迎宴云、

## 吉海京圖列車 二次改正時間

【吉林】鐵道組織之强化、以便利旅客爲標準、本年十月一日起、全滿因時間之改正、吉林驛着發各次列車時間、亦完全變更、更誌前報、然因吉林驛着發之京圖吉海各次列車時間之連絡、與其他各綫仍有改正之必要、由十月十五日吉林鐵道局又行第二次列車時間改正、茲將新時間列左、以供讀者參閱、

京圖綫

| 車次 | 新京發 | 吉林着 | |
|---|---|---|---|
| 二一一 | 七、一五 | 九、五九 | |
| 二〇一 | 八、四〇 | 一〇、四八 | 羅清着 一〇、〇〇 |
| 二〇五 | 一一、四〇 | 一三、二七 | 圖們着 二三、〇〇 |
| 二一三 | 一三、五五 | 一四、四二 | |
| 二〇七 | 一五、三五 | 一八、一八 | 敦化着 三三、〇九 |
| 二〇三 | 二二、〇五 | 〇四七 | 清津着 一四、四八 |
| 二〇九 | 吉林發 六、三五 | | 圖們着 一五、三〇 |

| 車次 | 吉林發 | 新京着 |
|---|---|---|
| 二〇四 | 五、一七 | 八、〇〇 |
| 二一二 | 八、三〇 | 一一、〇〇 |
| 二〇八 | 一一、二五 | 一四、一五 |
| 二一四 | 一三、五〇 | 一六、四〇 |
| 二〇六 | 一六、五二 | 一九、三〇 |
| 二〇二 | 一九、一九 | 二二、二五 |
| 二一六 | 二〇、三〇 | 二三、一五 |
| 二一〇 | 圖們發 一四、一〇 | 吉林着 二二、五五 |

奉吉綫

| 車次 | 吉林發 | 奉天着 |
|---|---|---|
| 五〇一 | 八、四〇 | 一八、四〇 |
| 五〇七 | 一三、三五 | 清原着 二二、四九 |
| 五四一 | 一六、五五 | 梅河口着 二三、四八 |
| | 七、二〇 | 口前着 八、〇三 |

| 車次 | 梅河口發 | 吉林着 |
|---|---|---|
| 五四二 | 五、二五 | 一〇、四〇 |
| | 清原發 | |
| 五〇八 | 六、五〇 | 一五、〇二 |
| | 奉天發 | |
| 五〇二 | 六、五五 | 一八、二〇 |
| | 口前發 | 吉林着 |
| | 八、一四 | 九、〇三 |

## 禁烟敎化宣傳班 前在各縣禁煙宣傳

【哈爾濱】濱江省公署爲伴同政府鴉片麻藥斷禁政策、極謀對於省下各縣旗市癮者、使其早日戒除除日前對各縣旗市戒煙所積極建築外、特由該省當局組織鴉片斷禁教化宣傳班、赴各縣徹底宣傳鴉片麻藥爲毒害、企圖喚起民衆了解鴉片麻藥爲害之趣旨、並政府當局斷禁鴉片國策之美意、希一般癮者自動早日戒除、而省鴉片斷禁教化宣傳班第一班賈民生廳長一行定於二十一日午前十一時四十分由哈搭乘列車赴至常縣、實行禁煙教化工作、關於本月十四日首先由哈出發之同教化第二宣傳班現已宣傳工作完了、已於十九日午前十時乘南京號輪船自木蘭縣一行歸哈、定於本月二十五日再赴阿城珠河延壽等縣施行教化宣傳工作、茲據第二宣傳班王事務官於昨對往訪記者談其鴉片斷禁教化宣傳工作、經過情形大致如下、

本宣傳班一行係由本月十四日自哈出發當日下午六時半到着巴彥縣、當即在縣公署召集該縣關係者開催禁煙教化宣傳工作、協議會、討論宣傳工作各種辦法、於十五日全班共分五小班、分赴各學校召集一般民衆及學生等、講演禁煙關係一般事項、於當日下午七時假於縣公署前大廣場召集全市民開催講演會、表演西洋景禁煙戲劇、並散各種宣傳品、當由習縣長及張社會科長(宣傳班長)作長時間之溝演於講演完了並演映禁煙運動電影、於十一時許散會、而一般民衆對政府當局之鴉片斷禁政策、已有相當了解十六日午前在縣公署召開鴉片斷禁懇談會、當時該縣關係各機關代表均行出席參加、席間鴉片斷禁各種事項作長時間之懇談、於下午三時自巴彥縣出發赴木蘭縣、因賓縣連日陰雨道路泥濘交通不便故臨時變更日程、在木蘭縣各種禁煙宣傳亦如上述無異、宣傳完了一行搭乘南京輪船歸哈、預定二十五日再出發宣傳云云

## 卍會爲饑民請命

【海城】滿洲紅卍字會、海城分會、以當縣西牛部、如七區之牛圈子、胡家地、栾台子、高力房、高坨子、後房身、達連窩等村、今年遭水災甚重、調查災民之極貧者、達一萬一千零七十四名、悉嗷嗷待哺、縣公署、雖用義倉積谷、救濟一次、然限於僧多粥少、不能完全救濟、該會本善與人同之旨除向新京總會、提出請求救濟之件外、並擬函致分會、量力援助海分會、以便賑救海西區之遍野哀鴻云、

## 開催衛生預防會議

【三江】三江省公署警務民生兩廳、近鑒全省各縣治安、經一年間之徹底肅正、胡匪滅絕、民得安生已有日見確立之勢、省縣諸般行政、應本格邁進、故經檢討之下定於十月廿一廿二廿三三日間、於省公署內招集十四縣及佳市署衛生主務者會議所討議之要案、首爲鴉片麻藥限期澈底斷禁策、又關於衛生思想普及民間、對將來之傳染病預防之注意、及患者迅速治療等事、會議閉幕後、由各縣當局、實地傳及民間一體奉行、勿視具文云、

## 鴻運樓添用招待

【遼陽】西站福康里、鴻運樓飯莊、規模甚大、設備雅潔、爲查本家丁阿三所開設者近爲擴充營業、發展市面起見、由奉天僱來女招待、李雅珍、李香鈴、趙雅梅、三名、呈請官署許可添用、以維商業、遂城飯莊女招待、爲該鴻運樓始也、

# 農事合作社章法 事務全省一元化

【吉林】省長及省次長、查本省各縣旗農事合作社設立伊始、對其事務分掌上之處理異常注意、爲鄭重計、特責成實業廳農務科制定農事合作社事務處理規程、以期全省一致而免紛歧、爲謀各縣旗農事合作社事務處理之便利計、置總務事業兩部

△總務部分設庶務經理兩系(甲)庶務系分掌之事務(一)關於秘密之事項、(二)關於文書之事項、(三)關於保管社印事項、(四)關於制定或治廢定章及其他諸規程事項、(五)關於會議事項、(六)關於人事事項、(七)關於合作社員之加入或脫退之事項、(八)關於事業計劃之事項、(九)關於改良農業並指導生產之事項、(十)關於實行合作社之事項、(十一)關於宣傳及宣撫事項(十二)不屬於他部份掌管之事項、(乙)經理係分掌之事項(一)關於編成預算事項(二)合作社費之徵收(三)金錢物品之出納(四)合作社之土地建築物及其他財產之管理、(五)關於決算事項、(六)其他一般會計事項、

△事業部分設販賣、購買利用、信用、倉庫運輸等四係共各係分掌事項如下、(甲)販賣係、(一)農產物及其他交易事項、(二)農產物之檢查(三)共同販賣事項、(乙)購買利用係、(一)關於購買事項、(二)關於利用事項、(三)關於加工事項、(丙)信用係、(一)關於生產資本及種子等之貸款事項、(二)關於經濟資本貸款事項(三)關於貯金事項(丁)倉庫運輸係、(一)關於農業倉庫事項、(二)關於運輸事項、此外關於文書之處理、及職員之服務、以及任免賞罰等均分別明白規定、以期共同遵守、免亂章法、

## 依勃富縣奉行 區村制度

【三江】三江省公署民生廳警務廳、爲使省下各縣地方行政强化、治安永保、倣行關東州先進鄉村制度、取長補短、擬令各縣實施新區村制、現已公表、惟有緩急實施之分、茲聞依蘭勃利富錦三縣、及林口驛先行實行、其規劃如下1、依蘭縣劃分十六區、三百廿七牌、面積爲三九、四平方啓羅2、勃利縣劃分十四區、二百四十七牌、面積爲六二、五平方啓羅、3、富錦縣劃分十一區、三百卅五牌、面積爲四九三平方啓羅、林口驛劃分六區一百零三牌、面積爲四〇、九九平方啓羅云、

# 哈爾濱滿鐵社員 消費節約大運動

【哈爾濱】哈爾濱滿鐵支社員聯合會、爲非常時局下管內全社員愛國運動之一助、而促進物資節約思想涵養實踐計、今回聯合會內、設置消費節約運動實行委員會、任命各支部代表爲委員、業務上自不待言、且謀個人生活合理化、使鐵路人一體 開始消費節 約之猛運動、更廣向一般民衆呼號、向共目的達成邁進云、

## 招開會議討論 大豆共販事宜

【延吉】本年度之間島大豆共販開始期已廹、關于共準備事宜、正由關係當局省實業廳督勵管下各縣農事合作社實施中、茲于十八日午前十時起假省公署會議室招集各縣實業關係者及農事合作社關係人會議、討議關于大豆共販之諸般事項、又今年度共同販賣本格的着手期、各縣均自十一月一日起開始云、

## 協和宣傳物品 須愼重處理

【蘇家屯】協和會瀋陽縣本部、於本月十七日會令知管下各分會署謂值此非常時局爲使民衆澈底政府方針及時局眞像、故按期頒發各種宣傳書畫、以啓民智、乃近日調查、各分會竟有不切實張貼、任意遺棄者、殊屬非是、除對此行爲責任者嚴飭注意外、相應通令各分會、嗣後關於頒發宣傳書畫等類、務須切實處理愼重分配張貼、以利宣傳、俾收良效云云、

# 野狼肆虐白晝啣人
## 二日間兩個兒童被咬死

【吉林】本省四面環山、野獸禽類、出產甚多、秋冬季野雉野兎猪狍等類之肉、亦爲食品上之補助、惟狼虎傷人之事、亦在省內鎭村中、時有所聞、據交通界人歸來云、京圖綫樺皮廠驛西北方一里許崔家屯趙姓放猪小兒三人、於十月十九日下午三時許(晝間)正在遊戲之際、忽由山嶺後方來一狼、直撲小兒、二名逃逸、未致受害、趙姓小兒十二歲、被狼啣去而遁、經該地住戶急報永吉縣樺皮廠警察署、該署警士數名、出勤拿捕未獲、於二十日上午八時又在崔家屯嶺後郷中出現、將李姓小兒十歲咬死、經村人大喊、將兒屍拋下而逃、距離樺 驛不滿二三里中、狼蹤於晝間連出啣人、實爲罕見、該地責任當局、仍努力搜捕云、

## 訪日商工視察團 一行公畢歸來矣

【延吉】實業廳當局、以自本省商工公會實施改組成立以來、機構完全刷新、已成爲團體之自治行政化、前爲借鏡友邦、遂組織日本商工視察團由省殖產科原野股長率引下、於上月二十六日首途渡日、歷訪友邦各商工名都、作實地之觀光並考察、現一行已完成使命、于十八日下午一時許列車歸來云、

## 九月末吉市人口 白俄人增加

【吉林】大吉林市建設下、人口數目漸漸增加、半年來白俄人及友邦人、均有漸漸增加之勢、茲將某方面本年九月末日新調查全市人口數目列左、全市數戶數二萬七千三百六十九、人數十三萬一千六百二十六、友邦人一萬一千餘名、滿人戶口二萬三千四百三十二戶、人口十一萬七千一百三十六、男子六萬 七二百零六名、女子四萬九 千九百三十名、朝鮮人戶口七百三十三戶、人三千五百三十四名、男子一千九百八十八名、女子一千五百四十六名、台灣戶 口七、人口二十二名、男十一名、女十一名、土耳其一戶四人、法國三戶十七人、英國三戶四人、白俄三四戶一百零八人、其他外國人四一戶、一百三十三人、

## 市縣旗公醫協議會 現已圓滿閉幕矣

【哈爾濱】濱江省公署警務廳衛生科、爲謀與省下各縣市旗公醫連絡並事務處理之圓滑起見、特於二十日午前九時在省公署官房會議室召開濱江省第一回各縣市旗公醫協和會當日出席者有結城省次長、植木警務廳長、楚衛生科長、箭頭技正、並衛生關係者以次哈爾濱市以及全省各縣旗公立醫院長醫師並公醫等外、中央民生部保健司川上防疫科長、亦行來哈參加、共計約達五十餘名、全體入場後、首由楚衛生科長致開會之詞、繼由結城省次長、植木警務廳長致訓示之詞、並由中央民生部川上防疫科長致詞完了後、乃由省公署提出指示事項、然後由各該公醫等先後提出各種希望及質疑事項、於當日下午會議完了後當由省衛生科代表引導之下、赴哈爾濱市立戒煙所、滿鐵畜產所、哈爾濱麥酒會社等處見學、於下午五時半在道裡新華樓飯店、召開歡宴會、茲將省衛生科對各公醫指示事項探錄如上、

一、非常時期內防疫關係事項、
二、鴉片斷禁政策及禁煙週間實施關係事項、
三、學研究會結成關係事項、
四、移民地之衛生關係事項、
五、公醫之一般法 定傳染病、發現狀況報告關係事項、
六、公醫醫療收價標準關係事項、
七、各種傳染病預防注射關係事項云云、

# 承德人口 九月份調查

【承德】以今次事變爲契機、承德之人口歸於激增之一途、據九月末調查、戶數一〇、九〇五、人口五五、一二六、示熱河省一都市實錄、又右數中有日本人及朝鮮人如左

| | 戶數 | 人口 | 男 | 女 |
|---|---|---|---|---|
| 日本人 | 一、二〇五 | 四、〇七二 | 二、二一九 | 一、八五三 |
| 朝鮮人 | 一〇二 | 四〇四 | 二三四 | 一七〇 |

## 燕京風光

### 逆子嗜毒被逐行兇

【北京】東便門外李和村住戶孫張氏年四十餘歲、大興縣人、手中頗有餘資、張氏有內侄張瑞年二十五歲、於早年過繼張爲伊子、素無正業、近染有吸毒嗜好、被其母發覺、乃向其諸誡、張瑞不聽、張氏無法、日前遂託人將張瑞趕出門外、張瑞懷恨在心、於前晚乘孫張氏睡覺之際、跳進院內、由懷中將 菜刀掏出、奔進屋內、將孫張氏砍傷身死、經人聞知報警、赶到將兇手張瑞捕獲、昨日解至地方法院、略訊後、收押看守所、該院定於今日派員前往檢驗云、

### 神女痴情輕生

【北京】前門外大川路二巷住有董艷齡、年十七歲、天津人、素在百頭 胡同雲 蘭閣爲妓、該妓結識遊客陶瑞山、年二十歲二人感情甚洽、已定白首之約、近日陶某突然反約、亦不造訪其香巢、董艷齡於昨日下午七時吞服鴉片、經該院夥計發覺報警、將董妓送往市立醫院救治云、

### 因挾嫌行兇 鐵耙砍仇人

【北京】右安門外榆袋村住戶許永茂、年三十餘歲、大興縣人、務農爲業、有本村住戶趙長海、年三十歲、素日與許某有挾 嫌、時常見面發生口角、於上月間許由趙家門前經過、趙某正在門口閒坐、見許走至及破口大罵、許又返回二人爭吵毆打、趙某情急、抄起鐵耙照定許某便打、許因受傷甚重、當時斃命、經人發覺鳴警、將兇 手趙長 海捕獲、解至地方法院、由檢察官提起公訴、昨日經刑庭審理云、

### 瘋漢以鐵錘 擊傷了髮妻

【北京】地安門外大翔鳳胡同住戶鄭李氏、年五十歲、瀋陽人、有子友橋年二十六歲、素日在某中學讀書、於前數年間娶得旃擅寺薩花胡同賀姓之女年二十五歲爲妻、夫妻尚稱和睦、已生有三子、鄭友橋素有精神病症、上月二十二日夫妻發生爭吵、友橋情急用鐵錘子將伊妻頭部及腿部打傷、賀氏鳴警成訟、案歸地方法院、由檢察官提起公訴、昨日經刑庭推事開庭審理云、

### 可憐過夫不良 自殺藉了此生

【北京】永定門外南苑東營門外朝陽胡同、住戶高曉舟、年三十三歲、在永定門外小火車道作事、妻郝氏、年二十四歲、高某性喜漁色、在外結識娼婦、時不返家、對於其妻衣食不顧、郝氏乃與人洗作衣服、得資度日、近日高郝氏手上長有 疽、不能與人洗作衣服、乃不時斷炊、昨日上午八時許、郝氏一時急憤交加、乃萌不生之念用、用菜刀抹喉傷項、並將伊之頭部砍傷二處、當即痛暈倒地、不醒人事、經鄰人報警赶到、將該氏送往協和醫院救治、惟命頗爲危險云、

### 債權人揮刀扎同業

【北京】前門外楊梅竹斜街住有王鳳武、年三十六歲、山西人、素日賣零塊綢緞爲生、伊有同事人孟順舉、年二十餘歲、月前王某曾欠孟之款項、至今並未償還、昨日上午十一時許、二人發生爭吵、孟用與乃將王頭部砍傷一處、經警士赶到、將傷者送醫兇犯帶區云、

# 佳市公署設立 保健相談所

【三江】佳木斯市公署、開廳以來行將一載、對市民公共利益、及社會應有之福祉、盡以全力、向前勇進、茲鑒市民七萬五千之多、保健身體、極爲幼稚、如遇疾病、滿系方面、缺乏良法治療、且貧病者以經濟艱難無法請醫、有坐以待斃者之弊、當本王道施仁之旨、設立保健相談所、專事指導市民保健衛生、其辦理要旨如下、一、本所爲市民保健衛生相談、並簡易診療、二、本所之診斷、係主無料、但對市外患者、酌收實費、三、收費醫藥價格、分爲五等、(甲)內服藥一日份一角五分、外服藥一劑一角、頓服一劑一角、(乙)處置料皮膚科、婦人科、一回一角五分、耳鼻眼科一回一角、(丙)注射料皮下一回一角靜脈一回五角、(丁)其他光線治療手術料、及其他處置料、則收實費、(戊)証書料普通診斷書一張三角、生命保健診斷書一張三元至五元、鑑定書一張三元至十元、普通証書一張五角、所內備有滿系醫師一名調劑師一名、事務員二名、該所暫設於市公署前方之廳舍云

## 大阪商會開催 見本展覽會

【三江】躍進之東北滿第一新興大都市佳木斯、二年以來、以工商百業繁榮、官公署林立、人口突增十萬餘人、不祗國內重視、即東西友邦、亦亟欲一觀爲快、以故工商視察團、政治文化攷查者、年來絡繹不絕、頃聞大阪商工會議所滿洲視查團一行四五人、爲觀光佳市商工發達及經濟狀況、於十五日抵佳、與當地商工會之聯絡、定於十六十七兩日、在佳開催商品見本展覽會、地點爲西街商工會內、歡迎各方參觀云、

## 追念護國英靈 國民一致默禱

【延吉】十九日爲日本靖國神社臨時大祭之辰、本垣滿日各機關、追念殉國烈士、皆休假一日、並于午前十時十五分、與日本呼應假延吉神社前執行典禮、以示國民對殉國之英靈虔致感謝及哀悼之忱、又當日各戶懸旗、以示致敬云、

## 佳市增設三學校

【三江】佳木斯市公署行政科爲謀教育發展、以符新學制廣造人材主義、茲於十五日、於會議廳內、招集全市內中小各校校長、開催第一次會議、討論市教之興革、並聽取各校長視狀之報告、當日解決要案、最要者爲擴充學校、查市內現有公私學校八處、生徒二千有餘、但以人口增至七八萬人、失學之兒童、據查則有一千餘人、爲救濟失學計、已籌妥相當經費、決於來年度、增設大規模學校三處、每校能容五百人、合計能容一千五百人、校舍圖案、設計完成、約於來春適當地點建築云、

# 偽產婆無術助產 產婦母子均死亡

【哈爾濱】哈爾濱市警廳衛生科當局爲謀確保一般市民身體健康、對於市內無牌醫師及產婆厲加嚴重考察、以防庸醫偽產婆殺人慘案發生、因此久徘徊市內不學無術庸醫偽產婆早已斂跡、甚恐當局而取締、不料總因一部份市民、對庸醫偽產 婆不了解、其害甚烈、仍有求其醫治或助產者、所以庸醫偽產婆因利是圖竟敢瞞衛生當局、竟敢使其不學無術、慘無人道之手術、於昨本市又發生偽產婆、予人婦助產、因難產關係、除當時以手將嬰兒扯出、結果產婦因受偽產婆使手術不當、受有重傷、未幾母子先後死去、如此慘無人道之偽產婆、實令人痛恨萬分、終難脫逃法網當被該管之當局逮捕、茲將經過大概情形訪誌如下、道外南七道街古物商李德田年四十五歲、其妻李榮氏年三十三歲、懷孕整月、於十七日下午已臨分娩之期、立覺腹疼不堪、情知臨產、遂請一痛婦某助產、不料因偽產產難產、而那位偽產婆竟了神、以手伸入陰戶亂抓手術、遂將產婦母子掏死、實任當局因其本無產婆許可、又無產生技術、故將其逮捕歸押以待嚴査不過自已能生幾個小孩、就給人當產婆、所以才造出殺人慘案、希一般市民要特注意云云、

# 生死不明之劉校長 脫出匪團生還

【通化】今春四月二十八日共匪楊靖宇麾下之匪團二百餘名、襲擊通化省輯縣第二區太王溝部落、極其於火掠奪等慘虜之際、犧牲妻子守護回鑾民詔書、而身被拉致爲肉票生死不明之太王溝國民學校、校長劉兆瑞君(二十三)爲教育界之龜鑑、曩受民生部大臣之表彰、而今被各方面所注意安否之劉君、得由九死一生中脫出匪團、至九月四日經過四個月歸還部落身体因被虐傷而靜養中、自急襲事件發生以來、蒙各方面對其表以同情、爲表謝意、於二十一日由通化伴隨省公署之野快昭岳氏來京焉、

## 錢廳長離錦 官民歡送盛況

【錦州】錦州省公署、錢魯民實業廳長、奉令榮轉安東省公署實業廳長、對全市官民送別宴、一律謝絕、以非常時節約運動、應廢除宴會浪費、僅出席紳商民代表、在城內西街文廟、舉行之無担負、極有意義之送別會、該代表感戴賢廳長、爲國宣勞、爲民造福、遽爾離任、有不忍惜別之勢、當場幾有淚下者、並於氏二十三日午前十一時十四分列車出發離錦去安履新、當時除全市官民多數歡送外、兼有勞働階梯多數、赴站竭誠歡送、賢廳長德化普及民衆、可想見云、

## 白校長辦學有方

【昌圖】九月二十日該鎭時值該校舉辦体育週間大會、參加學生及一般民衆統計六千餘人、各種競技、大有可觀、內中日本建國體操及双球双槓運動、異常新奇、觀者對於該校體育教師李儒(係由四平街師道訓練所卒業)稱贊不已、復查該校各教室裱糊整潔點綴得法、舊有房間、煥然一新、學生精神、異常活潑、該校長可謂辦學有方也、

## 日野少將遺骨凱旋

【三江】國軍之統率日野少將、前於盛交、由間島調入三江、担任勦匪第一線之重任於前九月廿八日、在饒河縣西鳳咀子、痛擊潛伏之共匪百餘名、卒將其滅絕、但以身先士卒、不幸壯烈殉國、遺骨於十月十日、運回本市、當於十二日、假東本願寺、舉行隆重慰靈祭、與祭者日滿双方官民五六百人、追念其武勳、無不爲之婉惜、名垂千古之英靈、永留三江流域上矣、氏之遺骨、於月之十四日、搭圖佳早九時直通列車、作無言之凱旋故里日滿兩方高官顯宦、至站恭送者數百人云、

## 毛利省次長歸任

【延吉】間島省次長毛利氏、日前因公赴新京、刻已公畢、于十七日朝由京歸省云、

## 武漢三鎭陷落在即 捷報傳來籌備慶祝

【平泉】本市協和分會、於日前奉到寧城地區本部、通知、謂我友邦、大日本皇軍、自與黨國開始戰役以來、具戰無不勝、攻無不取、所收各地勢如破竹、惟武漢三鎭、因彼方以重兵死守、頑强抵抗、故至今尙在街延中、怎奈神武之皇軍堂堂正義、百折不回、期在必克、以致該三鎭、勢將在陷落之期、自此捷報傳來、共全市商民、無不歡欣鼓舞、拭目企待、現由協分會街公所並市民等五相籌備一切、以期舉慶祝中云、

# 普及募兵趣旨 宣傳隊分途工作

【延吉】此次間島省內新設朝鮮人特殊部隊、半島人固歡欣萬分、向延吉縣當局爲澈底募兵趣旨起見、于十七日起組織宣傳隊五隊、分赴管內各村開始宣傳工作云、

## 靖國神社大祭 開原執行招魂祭

【開原】十月十九日、爲靖國神社臨時大祭日、開原街由在鄉軍人分會主催之下、依左記舉行秋季招魂祭、開原街協和各分會、及一般皆往參加而銀行會社等皆休假一日、以表祝意云、

一、日時、十月十九日午前十時、
一、場所、中央公園忠魂碑前、
一、集合時刻、午前九時四十分云、

# 怪人匿居山洞
## 刑事盤問畧答一二 躍身山下移時氣絕

【大連】大連警察署、二十日傍晚據報告寺兒溝外老尖溝燈台山穴中、有一怪人匿居、以爲兇犯即派刑事五、六名前去訊問、該者見官人盤問、略答一二、未待再追問、竟躍身山下跌傷移時死亡、事後調查死者爲魯人張大和(二十九歲)至於爲何匿於山中、有待調查云、

## 京圖各驛佈告 新設簡易驛名

【吉林】吉林鐵路局管下各驛佈告謂濱綏路綫爲應合地方人民之需要及物產輸出便利、由十月十六日起、在濱綏綫橫道河子附近設立簡易驛一所、名曰山市驛在橫道河子西方二八〇米地方、辦理旅客貨物、如有不明者、可向各驛長詳細詢明可也、

## 警廳警務股長 定吉原氏繼任

【延吉】警察廳警務股長榮升同廳司法科長、遺缺刻已內定琿春國境監視隊吉原善助氏繼任云、

# 凡拉蒙

立止一切疼痛

Veramon
Schering

書齋久讀
頭痛發作
服凡拉蒙
立即安樂

各大葯房均有出售



# 塢蒂娜粉白粉

ウテナ粉白粉

何故

白粉之粒子若過
於微細則亦不宜

▲粉白粉之粒子過大則不適於肌膚、然過小則尤有窒塞氣孔毛穴之虞、反致肌膚粗糙、故欲購買白粉請選擇最適 於東洋人肌膚之塢蒂娜粉 白粉爲荷、

▲塢蒂娜粉白粉之粒子、經施以最新製法、復配合以特殊之美容成分、塗於顏面、持久不墜性能、殊堪驚訝、而且顏色鮮麗、於涼爽之秋季中、共化粧却能發揮獨特之艷麗、

近代的朗色

白色、肌色、濃肌、健康、普路那智由類疎、歐克兒一、二號

定價 三角五分、六角

國產最高品

此粉最適合於東洋人之肌膚

13.10-3F

# 梅濁尅星

德國白濁斷根專藥

透膜殺菌
一盒斷根

任何醫藥不能斷根之男女新久五淋白濁，服梅濁尅星，莫不於短期內澈底斷根永不復發，百試不爽·

特種梅濁尅星　強力更藥

哈爾濱道外六道街口
柯爾登洋行獨家經理

各藥房均售



## 贈書

憑此贈券附郵票二分直寄哈爾濱道外正陽六道街口柯爾登洋行即贈淋病療養書一冊

▲特約經理處▼

奉天　大運　鼓樓南五洲大藥房　監部通泰華西藥房
營口　安東　西大街五洲大藥房　金湯街瑞祥泰藥房
經售處◇新京中西◇耀廷◇吉林五洲◇中西◇黑龍江中正新新◇儀嶺和發久◇四平街和發璜◇開原義和堂◇及各埠藥房均有出售



# 紅獅香烟

芬芳馥郁吸之齒頰生香

CMB-2



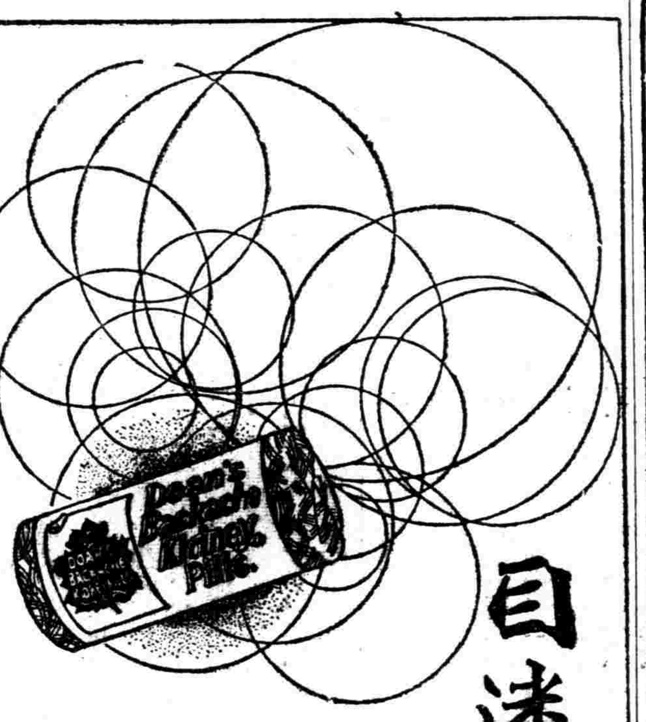

## 目迷五色　惟此最佳

兜安氏利腎丸

問世六十餘年治療腎病及泌尿系失常等症功效卓著非他種所能比擬也

兜安氏西葯公司啟　上海江西路四八九號

各大葯房　均有出售

K.P.



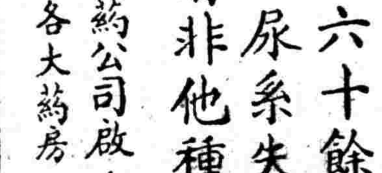

便秘無憂

「兜安氏小粒通便丸」

清導腸胃
久服無癮

為最和平之通便良藥

L.L.P-819



# 森永咖啡糖

自然美人工美不及咖啡美
無形不覺中本齒老滑皮膚柔嫩是摩登婦女代表容顏美的化粧品
豈可一時不攜帶的麼

經濟與產業

# 曹達地帶調查第一次報告
## 科學的相貌之一部爲闡明
### 安達地方之專門調查報告

【安達】基于農業五年計畫及移民國策之具体的要請、計畫之全滿アルカリ地帶之科學的綜合調査、既本月十日以來分四班、各各入所定之調査地域、依アルカリ地帶之土壤、動植物、土木、作物、畜產、經營、衛生等之各專門學術的見地、爲現地調査、爲本調査團之學術的最高指導班組織之顧問及總務班、公主嶺農事試驗場奥永技正爲團長、大陸科學院鈴木院長及加藤副院長、由日本講招聘之京大可知教授、(農業土木)九大川島教授(土壤)、同竹內師(植物生態學)、產業部囑託池田博士(農業土木)、不二興業望月技師長爲中心、以總員十六名編成、結城濱江省次長及相馬土木廳長亦由哈爾濱參加、十九日午後一時半安達省、直合演第二班、安達縣城北部一帶、自午後四時加省、縣當局者並篤農家、關係者六十名出席、開催第二班之第一次調査報告並座談會、查安達中心之第二班調査地域、北滿アルカリ地帶中爲特殊之地、於今次之調査、特重視共成果、依第二班十三日以來至十九日之一週間內踏查之概略的調査結論、大要如次、アルカリ土壤之科學的相貌已爲一部闡明、今後之徹底的調査之成果、爲頗重視也、

一、土壤

該地帶之土壤大體標高一六○米內外爲境、高所大體爲洪積土、低所爲沖積土、自一六○米低位之地域、一般アルカリ度爲强、諸所有水泡子(湖沼)、水泡子附近及平坦排水不良之所アルカリ度爲强、有眞白之鹽類結晶者此等地點附近、

低地於現狀之盡、大體係農耕上利用困難之地域、農家一般在高地爲耕作、然一部亦有腐蝕之深部約一米半之地、雖平坦之場所、排水良好之部分、農耕地的關係雖利用困難、對牧草地佔良好地、將來爲放牧地又農耕地得爲利用、標高一六○米以上之地域、一般可溶性鹽類之含量爲少、大體適農耕地、鹽類含量多量之地點、亦有相當分布、一部アルカリ斑點、呈折出、

鹽類之種類及集積之狀態、依場所共狀有相異、詳細須要後土壤分析之結果、依土壤斷面之推察、水溶性鹽類及不溶性炭酸鹽之寡少部水溶性鹽類雖少、不溶性之炭酸鹽含有相當量、又有水溶性鹽類之多量地帶、一部、土層中有炭酸固結之黄土人形、又有野牛之骨產出之地、該地方土壤學上有充分研究之價値、考古學上亦頗有興味、

二、植物

當地方分布之植物地形的並聚落的狀態比他有差異、即高位部地帶特異的者等中位部爲等、低位部爲等呈生育、特鹽類多之地方、佔獨占的位置、如以上、依環境之差異、植物之種類並共生態呈相異、故利用之、得判定土壤之生產力並咽アルカリ度合等現老農甚多年之體驗、對土地判定之方法、略得一致、斯點依該調査爲明確表示、今後更經調査研究、一層期待科學的理論體系、

諸外國現此種之研究爲着着進行中、元來農業的事情相異之省地方、今後要積極的且具體的研究、是係重要事、

三、作物

觀作物之耕作比例、比他之諸地方有相當相異、粟爲最多、高粱及玉蜀黍、黍次之、大豆之作付低下、頗堪注目、今求其比率、粟一○高粱、玉蜀黍八黍五大豆三、各收量換算平均反數及日本石粟八斗五升高粱七升、玉蜀黍八斗五升、黍二斗五升、大豆五斗、小麥四斗、而當地方接續之此所謂北滿之設倉地帶、共所差之明瞭得以觀取、

慣行農治上可注意者爲アルカリ班之析出狀況而積約三分之一以內之場合爲農耕地也、

四、農業經營

當地方開墾後、三十年前後經過者開墾當初黍、粟等二年耕作以後爲正常之作付、施肥頗早開墾後數年要施肥、每三年一回、主土糞每段使用約三○○貫矣、

經營面積、比他地方爲廣、大農百晌以上、中農爲三○乃至五○、一○晌以下之小農爲僅少、故稍稍呈疎放農法、所要勞力比中南滿爲約三分之二位、

觀屯之構成、全戶數之約半數、以農業勞働者爲占據當方之農法、勞力要求之多、得以窺知、依畜產並農具等之見地、將來要研究也、

一、畜產

如前記當地方之農法、經營而積採用稍稍疎放之樣式、故要求牧畜爲重大、平均農家一戶、有約三頭馬、然尚爲不足之狀態、

觀家畜之種類、大家畜以馬爲最多牛爲乳牛、專爲取牛乳[illegible]是鹽當地方之環境、特考究飼料方而爲當然之處置、元來如當地方、於アルカリ地帶、樣式、地方維持並土地利用其他鑑于經歷之諸點、畜產之之位置爲頗重要牧畜、畜產加工並牧草今後要頗重要視之、

六、農產土木

當於元來アルカリ土壤之改良、最有效適切之方法、爲排水及灌溉之併用、即可溶性鹽類爲天然洗滌又灌溉水謀溶出、而謀鹽類濃度之小或化、于同時依排水向他方使利出、當本地之アルカリ地帶改良、今後具體的之調査爲最必要、依短期間之概査、得爲水利的有望之結論豫想、

急性傳染病『チブス』、猩紅熱、赤痢『マラリア』等爲存在、罹病者不多、地方病即克山奇病、カツンペシサ氏病及甲狀腺腫等、亦不能皆無依衛生之見地、大体地域得爲良好

(完)

# 節後之滿商金融
## 市內結賬概良好

中秋節前後奉天滿人街商店之金融狀態、奉天市內概爲良好、農村方面不調、即因奉天市內昨年來之物價騰貴、各商號存庫品一律漲價、爲大增收業態不佳者、業績轉換爲靜穩、即就滿人商店街主要商號、賣掛殘額及回收額、決濟狀態、比昨年同期對奉天商人賒賬、收回成績良好、山貨代理店之結賬狀態、市內金融狀態頗圓滑、一方由當市向他地方向之賣賒金假令綿絲布雜貨等之決濟不佳、表示之如左、(中銀調查)

| 業種別 | 調查店數 | 回收率 | 前年同期回收率 |
|---|---|---|---|
| 山貨代理店 | 五 | 三割九 | 三割八 |
| 綿絲布卸商 | 六 | 二、七 | 四、五 |
| 雜貨卸商 | 四 | 三、一 | 五、三 |
| 紙類卸商 | 三 | 四、三 | 五、三 |

而比市內普通銀行之節季前(十月七日)及九月末之存欵放欵表

△存欵

九月末 一○、七四○、二六一

十月七日 一三、八五三、八九八

增三、一一三、六三七

△放欵

九月末 一四、八四五、八九四

放欵 一七、○一三、二四六

減二、一六七、三五二

放欵呈減少、存欵呈漸增、各商店之手許資金不逼迫、結局今年於中秋節農村方面之回收率不良於奉天市內、於六、七月頃之物貨騰貴之際、各商號一律有利益、金融狀態良好可想而知、

# 華北金融當局與
## 華中南金融對策

【北京廿一日電】華北金融當局、以華中南之日軍急激進擊、爲備已迫目睫之漢口及廣東陷落後之新情勢、關於對處此事之金融對策、愼重加以考研外、並關於預想之法幣低落、亦甚爲注意、大致將必暫緩實施北方票第二次貶値、注視法幣之前途、按其如何、再研討手段、以將適應今後戰局新展開、擧全力專事强化中國聯銀票之基礎、共方法似爲左開各項、

一、充實正貨及外貨準備、天津租界內未回收之金塊、急速回收、

一、擴大輸出入共同組合制、而擴充貿易消化機能、

一、澈底物價對策、

一、充實聯銀人的機能、

較諸現今瀕於完全崩潰之法幣、共機能之充實、頗可待期

# 爲勞力需給調整之起見
## 勞働統制法公布

【新京】民生部、爲非常時下、產業五年計畫遂行之起見、豫關于國內勞働力之需給對策鋭意爲努力、最近隨伴國內產業並土木工事之發展、勞働者之需給並保護育成問題、愈愈加其重大性、故對指導監督謀一層强化擴充、近決公布勞働統制法、同法之骨之國內勞働力之需給調整並勞働者之保護育成爲主要目的、關于其實際運用、事業主、事業團體等於各都市別締結統制協定、關于勞働者雇入關于各種關係事項、省、市、縣、旗長使任監督統制、統制協定、政府之許可爲必要、必要之場合、變更命令得發令、該法之戰時經濟立法的色彩、頗値注目、

# 上海滙市場
## 廣東陷落影響

【上海電】滙兌市場因廣東陷落之報爲軟調、然香港上海銀行、依然支持對英入片之賣、故一般銀行市單對英七片卅二之卅一、對美十五弗十六之十三、爲幾分軟弱、以過日之小價及同價爲開始十一月對英七片四之三對美十五弗八之三、爲頗沈靜、圓價因月末接近、欲設賣者多八十二圓半賣入十三圓買、略平定狀態、金單位二三五元八○

## 紙漿增產林場權審查委員會設立

【新京二十日電】隨伴政府紙漿增產計畫之確立、爲國內林場權整理之起見、新林最高法院長爲委員長、設立林場權審查委員會、以十七日附、委員及幹事均爲任命、

▲訂正 二十二日附夕刊經濟欄錦古綫列車運轉時刻有誤記、時刻全文爲抹消


緊要聲明

啓者聲請人劉貴卿前在南滿站合資開設協昌仁支店因[illegible]芳亭東股一份開市後未及出資藉故退星係此[illegible]力難支[illegible]業虧累於奉間歇業將應有電話舖墊等經中人介紹允與牟源山名下國幣七百元並有滿鐵印鑑及一切名義租賃與牟源山當經言明無論生意盈虧敝須享馬卓賓若干元之代價字號仍以協昌仁支店性質以運貨物爲目標招足股本貳千元每股貳百元作一份股東有王昭亭李樹岩唐鐵芝曲福臣王昭亭之親友(名不詳)等聘牟源山爲經理此際以請股本原屬不多若除舖墊欵七百元更不敷支配於斯頃人說允將舖墊欵七百元加入東股彼時敝念乃係大股東生意前途安危得取決於自主不能受人範圍限制計議安協開始營業距意進行弗及一月而兼東均各觀望應出股欵一味搪塞終未交納雖屢向牟源山質問促其交納以資營業進行何意置之不理等於罔聞常此以往亦非良策此刻風傳有吳乾一等出資四千元作爲東股兇商家招集東股須開股東會議取各方同意均表贊成方可履行而牟源山擅自私行加入違背股東條件用意叵測一切進行手續均不符原議故電話名義未改更兇敝與吳乾一根本未有同財之可能(內幕曲折另行登載)即於五月十四日聲明撤東云云當經牟源山承諾退還原有股欵相隔五日後恐言不履行又煩梅集梁王春芳代爲聲請退東亦蒙百口應允必無懈矣後將協昌仁支店改爲協昌仁同記商標亦另更換舊東一律取締事實昭昭顯矣延取至八月間吳乾一陸派吳作彬等擅自歸攏實行倒閉該無通知敝之必要而敝無有質問之可能內容盈虧又無從懸揣生意歇業電話即無用途股欵又未退還敝即自領電話一架欲行變賣遷移被阻反將以敝欠欵未償以此作押云云吾想既係協昌仁同記股東生意歇業新東加入字號更改內容盈虧不通知敝人承諾强行結束足見居心呑占股欵不攻自破查協昌仁支店自聲明日起以前虧餘敝負責任通關賠賺於敝無涉此預先聲明也以後協昌仁同記一切事宜與敝毫無關係自登報日起請將聲明以前應負虧餘限三日內列單擲下以便辦理手續而資進行是爲企禱

奉天總站前太平寺胡同 劉貴卿啓

緊要聲明

啓者敝人等共有坐落九臺縣慶陽村城子東溝屯熟地五十晌(地照係李國茂領名)預作償還中央銀行之債惟因族弟牟子瞻將該地照特强措據至碍該銀行未使接管敝人等已於康德四年十一月三十日將該五十晌地向本縣公署呈請存案業蒙批准並於九台區法院將牟子瞻呈控在案惟恐彼有典當抵押變賣轉租以及指地還債地照更名實行登記等情敝人等決對否認惟恐四方親友不知眞像者既遭彼之指地欺騙更難免訴訟之累恐未週知特此登報聲明

聲明人 牟世昌 牟世藩 牟世禎啓 牟世忠 牟世榮

聲明聘請法律顧問

啓者敝號永興德本店丸德支店永興德支店廣興合商店萬義成本店萬義成支店及經理人等今聘請大律師江崎保次爲常年法律顧問嗣後關於本號等及經理人等之財產名譽信用非法損害等均由該大律師依法保障辦理之此啓

奉天春江市場 永興德本店 韓耀增 純謹啓

聲明被聘常年顧問

本律師今被永興德本店及各支店及共經理人等聘爲常年顧問自被聘後倘有非法侵害該號及共經理人等之財產名譽信用均由本律師依法保障辦理之此啓

奉天市大和區富士町 律師 江崎保次謹啓

啓事

啓者茲將敝行之出品高嚕呢委任德豐行爲販賣代理店嗣後如有購買高嚕呢材料者請向德豐行代理店接洽可也特此通知

(地址)奉天大和區加茂町八番地 德豐行代理店長 電話二一六三七番

敝 百利洋行謹啓

失照聲明

敝人於大同元年因匪陷村將坐落德惠縣木石鄉二甲七排孫英村計原買石德昌納租地八晌八畝六分照一張丢失一段東西北至劉南至王又一段東西北至孫南至劉除請縣署補發失照作廢

德惠縣 劉珍啓

恒聚公鑄造鐵器工精價廉在奉天市內營業已二十餘載專造各種保險鐵鍋獲鹿鍋諸般生鐵鑄品及各式洋爐子現已備齊如有大宗購買者定期迅速交貨決不遲悞倘蒙惠顧無任歡迎

奉天市小西關電車道什字街東站北 恒聚公鑄造鐵工廠 電話(二)二○○一

遺失地照聲明作廢

啓者敝置有公盛堂領名遼字一萬三千零十七號地一畝六分七厘東至聚金爐西至本號南至本號北至道遼字一萬三千零十八號地十五天七畝五分東西南至馬姓北至趙姓皆坐落遼源縣五道崗子於康德元年計存在遼源隆興玉不意今竟遺失除呈明遼源縣公署補發新照外嗣後勿論落於何人之手概作無效特此聲明作廢

遼源縣 包仲三啓

失電業股票聲明

啓者敝、於前民國八年因營業無力進行將四平街電燈所有動產不動產概兌於東亞長所有權將有電業股票三股每股國幣壹佰元彼時遺失終未尋着故今登報聲明由登報日起至本年十一月十五日止如有拾得者請交東亞長必厚酬謝如過期即補領新股票而遺失之股票無論落於誰手概作無效除由電業公司立案外理合登報聲明

四平街道東三馬路 聲明商號 華福盛 代表商號 東亞長

遺失滙票聲明作廢

查本年九月九日錦縣中國銀行開給錦字第一二二九三號抬頭人鄭東僑付欵地天津新幣壹百五十元滙票一張該滙票中途遺失除向該行掛失外特此聲明作廢

鄭德貴啓 十月十一日

緊要聲明

逕啓者敝人於大同二年秋季由中央銀行借得春耕貸欵國幣二百伍拾圓發給收據爲第五十號該收據於康德一年三月十八日因柳河縣城火災竟被焚燬除請該行補發收據外特此聲明原借據作廢

聲明人柳河縣城廂村中安堡住民 金輔亭啓

遺失地照聲明

敬啓者柳河縣五道溝村住戶王義福買白玉成名下管理坐落大五道裏荒山一段東至崗分水西至崗分水南至大崗頂分水北至本姓原地照五畝該民在中華民國二十年二月一日買白玉成荒山地照五畝經大同元年五月間刀匪爭衡擾亂被刀匪搶去除呈請補發新照外失照作廢特此聲明

柳河縣五道溝村 王義福啓

動產拍賣公告

本院康德五年動第二一七、二一八、二一九號動產拍賣事件如左列各項實施拍賣之

一、拍賣期日 康德五年十一月一日午前十一時

一、場所 奉天市瀋陽區小西城門外電車路西二七四號德泰成

一、物件 軍牛二三六双外十點

一、概算估價 國幣千七百圓也

一、拍賣方法 競賣

奉天區法院

聲明聘請法律顧問

本號及經理人等今聘請大律師有川藤吉桑野四郎爲常年法律顧問嗣後關於本號及經理人等之財產名譽信用均由該大律師依法保障辦理之此啓

奉天市城內鼓樓北路東 益順興商行洋紙文具店 右經理人 李瑞麟 任壽芝 謹啓

聲明被聘常年顧問

本律師今被益順興商行及其經理人等聘爲常年顧問自被聘後倘有非法侵害該號及其經理人等之財產名譽信用均由本律師依法保障辦理之此啓

奉天市小西關大什字街南路西 律師 有川藤吉 桑野四郎 謹啓

各國製造廠直輸入 手紙專門 批發 零售 價値低廉存貨豐富

大連市西通八○ 利昌洋行 電話②一八二三番

最高級 煤油發動機

滿洲總發賣老舖 奉天浪速通 合名會社 藤田洋行

對齒痛 與頭痛 神經痛 一回効散

被評爲効能最快之回効散對 亦極有効任何藥店近皆暢銷 嘗試之証據可勝於理論

本舖 東京大阪 森田製藥所 全國藥店均有代售

敝報廣告事務 請通電話 二一二〇二二 盛京時報廣告部

大連汽船出帆

△開往天津

▲遼河丸 十月廿三日

▲天津丸 十月廿四日

△開往青島上海

▲青島丸 十月廿五日

▲奉天丸 十月廿八日

一、上海航路上午十一時開船

一、台灣航路下午四時開始改爲正午爲同五時

芝罘威海衛淸津雄基 船票發售處 日本國際觀光局奉天支局 大和旅館出張所 城內分所 日電三一四六一一番 哈爾濱新京各地日本觀光局

阿波共同汽船

△開往芝罘

▲廿八共同丸 十月廿三日

△開往仁川鎭南浦

▲第三壽丸 十月廿五日

△開往天津

▲第三壽丸 十一月十二日

△開往芝罘威海衛青島

▲十六共同丸 九月廿八日

阿波共同汽船會社 電話二一五○○一

大阪商船大連出帆

△開往門司神戶大阪 上午十一時開

▲扶桑丸 十月廿四日

▲鴨綠丸 十月廿五日

▲黑龍丸 十月廿七日

△開往基隆高雄(不載客)

▲烏蘇里丸 十月廿九日

△開往天津(不載客) 每月三回

△往三、鹿、那 每月七回

▲貴州丸 每月十八日

船票發售處 滿鐵沿綫各站及各埠日本國際觀光局

車船連運票(往復票火車票減二成輪船減一成)通用期限兩個月大連門司神戶間船價往復票價減二成通用期限三個月

△專屬貨物代辦處 運輸各地國際株式會社

大阪商船株式會社

奇怪之角療法談 與植物精之効力

與早老性衰弱身體以活力挽回健康

應用本藥血壓底下身体得以健壯精氣因之增加

到處推獎?

亞米利加地方之土人、有以所謂角療法之奇怪療法、

首先

由施行治療者、將病人之脊背、客剪一小口、將牛角插入口中、共牛角之尖端、開有一小孔口、緊與此以剪切開之口相對、即將抽出角中空氣、同時閉其尖端、如此依其虛空之作用、將患者之血液吸收於此角中、此角并非只用一個、同時并可、交換運用、不費麻煩極易施行、

此法主要爲熱病患者使用之一種瀉血療法、

恐怖

此種療法、雖係之暴行、但日本亦有以蛭吸取患部血液之一種療法、因之對此幷無嗤笑與惡評、

太凡施行瀉血療法、其目的當然、爲欲使體內組織中積儲之陳老腐敗物與毒質等、經由血管排出於體外、藉此調整體質歸於良好、以期恢復健康、

惟此瀉血療法、於現代醫學中、只施行於高血壓、心臟衰弱及此外尙有二三種疾患用之惟依人之體質、尙有因瀉血而症狀轉劇者、故非何人均可輕易使用之方法也、

倘有不施行

瀉血

而有如瀉血効力之療法、實爲患者與身體虛弱者之幸運、尤共亦即因體內積儲陳老腐敗物爲主要原因而起之之早老衰弱、動脈硬化、高血壓、等患者之一大福音、

筆者、今將不出滴血、便能發生瀉血療法以上之効果的方法、介紹於患者之前、即應用以植物好萌爲主要成分、而製造之新療機一藥、便可

肩痠眼花頭沉 腰足痛疼

一經服用新療機、若謂其能以表現若何効果、

即依其主効成分植物好萌之組織賦活力、種種貴重榮養素肝臟好萌等、之綜合作用、首先使、胃腸、肺臟、心臟、等內臟之活動力、歸於旺盛、同時身體氣力、便見增加、

血液

循環一經旺盛、則停積於各組織部分、及血管中之陳老腐敗物與毒素、因之便可消失、如此身體之狀態、恰似機械加油一般、頓呈靈活、

服用

本新療機後、立可明見者、即爲肩痠眼花、腰足痛疼等症之苦惱患者、不特忘却其痛苦隨之即身體之元氣、精神頭腦亦俱勃然强壯、即快起來故凡爲苦惱於身體衰弱之人、尤共內臟衰弱之人、早老性衰弱者中年之婦人、血壓高上不安之人、務請從速試用本藥、以窺共効力果眞若何、

●購買注意●

定價裝三百六十個者一月用量一元五角、另有三元、九元粉秣同價、各藥店、均有代售惟植物好萌劑只新療機一份、購買時節、務請指名、若希望由本所直接送藥者、請以明信片函購、則即依貨到繳欵辦法寄送、送費及其他等、均由本所負擔、貨到付以藥價便可、

定購處 東京日本橋堀留町電停請三十六 日本微生物研究所 NN3D1271

本邦唯一植物好萌劑 新療機 裝一月用量 一元五角

# 最新 姙娠和生產問答

## 導於安產的南針

醫學博士 大島靖

### 惡阻的豫防和調理

【問】病的惡阻和非病的惡阻有怎樣的分別呢。

【答】大概是於姙娠初期即兩三個月左右、發現食物的好惡、或流酸水、或覺嘔氣、但隨時日的經過、自然痊癒。此症未嘗非病但一般孕婦十之八九皆有此患、所以算是姙娠兆候之一。

但所可注意的、是此等症狀、愈趨惡化、愈犯嘔吐飲食都不收納、体熱上昇甚至脈搏增至一百二十以上的事往々有之。病到這層、已屬病的惡阻、若是放任不加調理、則頗有生命之危險。

【問】病的惡阻怎樣調理纔行哪。

【答】如到了這個地步、除採取姙娠中絕的方法以外、再沒有準確的調理。所以惡阻未成病的以前、預加調理乃爲上策。

古來以熊膽爲惡阻的特効藥、今則有膽汁酸製劑、最近學者多以英舒林、鈣維他命乙的不足爲惡阻的主要原因、於是補給此等成分的方法、盛行一時。惟目下所最堪推獎的是、活性黑菲菌劑「若素」的內服方法、乃此藥不但含有上記成分、又含諸多貴重成分故也、

### 小產早產的原因

【問】請問小產和早產的原因。

【答】此症的原因極爲複雜總之胎兒陷於發育不能的時候發生、例如母体染患流行病而胎兒受其感染時或因繁劇的瀉痢或咳嗽而子宮遽起收縮時、或因過激的運動或腰部受冷等等原因而起。又胎兒爲其發育所必需的榮養、不得盡量補給的時候也起小早產。最近又有一新學理提倡、據說維他命乙之不足爲其主要原因、蓋維他命乙爲胎兒發育上不可缺少之貴重榮養素、故如缺少此物則使胎兒不克發育、結果造成小產。

### 加强母體 使達安產

【問】難產是怎麼起的

【答】生產的難易是除了異常姙娠時以外、均由產婦的体質或臨產時的健康狀態如何而定。例如骨盤狹小的人、生產較爲沈重乃爲常例。他如腺病質或病弱的人、因子宮及產道的抵抗力已在衰弱中、故亦易招來難產、然而不無身体羸弱且能平穩生產的這是只限胃腸强壯、每慎偏食而榮養佳良的人所能獨享的恩典。所以懷孕期內的養生、須以胃腸的健全和榮養的充實爲第一條件。

### 〔胃腸障碍怎樣可以防止〕

【問】懷孕後損傷腸胃的情事、倒是很多、怎樣可以豫防呢

【答】因爲婦人一旦受孕、必須攝取自已和胎兒兩人份的榮養、所以孕婦常有飢餓感和旺盛的食慾乃爲正常。但實際上因有運動不足或胎兒壓迫腸胃等々情事、容易陷於消化不良或常習便秘。對於這樣人、敢欲推獎的是上述的活性黑菲菌劑「若素」的內服法。因爲本藥含有活性酵素而具有所謂「細胞原形質賦活作用」、故人若服用本劑則腸胃細胞轉弱的變爲强健、消化吸收、排泄諸機能隨之旺盛起來、結果雖爲日常食品、也可化作美善的補品、本藥此外更含有種々貴重的榮養素、故既能加强母体的組織、又能提高抵抗力、以使孕婦穩然生產。

### 〔黑菲菌劑的選擇法〕

【問】黑菲菌劑無論那一種的都是一樣有効麼。

【答】並無此事、原來黑菲菌是對數百種黴菌的總稱名詞、就中有完全沒有藥用價値的、又同屬黑菲菌劑、然視其原菌的培養方法、或乾燥製劑法的好歹、其成分和効果、未免有很大的差異。

### 懷孕和癆病

結核素質的婦人不但其胎兒發育不利、生後虛弱、易染癆病、而且母体於胎前惡阻厲害、產後衰弱特甚、又發潮熱或起血虧、往々而有性命之虞凡有這種習慣的婦人、只好常用活性黑菲菌劑「若素」。因爲本劑不但加强腸胃改善榮養、提高抵抗力、且能防止惡阻補給胎兒所必需的成分、爲求母体的健全、惟有採服此最合理想的藥劑。

【問】那麼應當以何者爲選擇的標準呢。

【答】是以動物實驗和臨床成績而下判斷、乃爲最準確的方法。至於資料宜用各醫科大學或專門大家的實驗報告書。第二個方法、乃爲選用最暢銷的藥品、因爲沒有効驗的藥劑、誰都不肯購買、所以銷路廣大的藥劑、便是効果準確的憑據。

### 〔代表的黑菲劑〕

【問】聽說銷路最暢的黑菲菌劑是『若素』、不是還是可推那個吧。

【答】代表的黑菲劑、因爲無論由生產額數而說或由工廠設備而說、由特許專利之製劑方法而說、或由醫科大學及其他的動物實驗以及臨床大醫的報告而說、莫不表明其卓越不羣的偉効。尤其是據日本京都帝國大學的實驗報告書、則可判明『若素』的主菌即黑菲所具有增血及細胞再生的作用、對於產後的衰弱及食血的恢復上、可有驚人効果的事實。

大島博士鄭重推奬的『若素』是由日本東京市芝公園大門內際、若素本舖榮養與育兒之會（振替東京一七〇〇番）發賣。分有三百片裝、一千片裝二種、一日藥價不過五、六分錢（小兒僅二、三分錢）低廉無比。

### 惡阻解消 安產胖兒

（天津）陳淑美

我在二十二歲時結婚、今有四個子女、每胎定患厲害的惡阻、無不攪擾醫生所生的嬰兒也都是弱体、頭一產的是產後不久而死亡、第二的是只賴醫藥生存、第三的還是体弱多病第五子在胎時惡阻作祟比前更甚、見食慾嘔、勉强進食、便吐原食、身体日益衰弱、精神鬱悶、常居愁城、當時某姪來舍問病云「若素」既宜於惡阻、又宜胎兒、倘若不信、一試便知等語、乃囑她購來一大瓶、開始服用、果然不出數日嘔心平定、胸口爽快、誠如所言、由此得力每飯前後必服三五片、飲食隨之增加、精神煥發出產時非常平穩、所得嬰兒亦甚健胖。純是「若素」之厚賜。

美興賓 價目 大盒三圓 每打大盒三十圓 小盒二圓 每打小盒二十圓

美興賓自發行以來業經奉天警務廳化驗警察廳注冊准予銷售君若欲改造體質活潑精神强壯身體可速服美興賓藥片必能達到健康强壯之目的

主治 腎虧腰痛 腦力衰退 嗣續艱難 腎子寒涼 婦女陰虛 春秋四季 夢遺滑精 記憶健忘 精冷精清 年久白濁 赤白帶下 男女咸宜

含藥麥精 魚肝油

爲近代合理之療肺滋補劑

本藥係選用含有多量生活素之鰲魚肝油用新鮮麥精與肺病專劑幾阿蘇及怪阿可路並數種貴重滋補藥品配合而成專治內傷咳嗽痰喘吐血各期肺病諸虛百損病後失補先天不足後天虧損等症勞心費腦之學生年齡高邁之老人服含藥麥精魚肝油定能却病廷年轉弱爲强

價目 大瓶二元 每打二十圓 小瓶一元二角 每打十二元

奉天中街 總發行所 普克德藥業商行 各埠藥房均售

新式電燙 料金三元 火剪燙八毛 瀋陽理髮館 奉天城內鐘樓南

青年表行 專售高尚鐘表眼鏡 奉天城內中街路北

OMNIN COMET オムニン コメット

謹告 友邦 滿洲國 各位醫家

較從來輸入之歐洲製品優越 非特異性的免疫劑出世

翁睦寧 扣美透

東洋同種製藥之始祖

特長

一、効果 在應用範圍上較歐洲製品或他種類似品、絕對優越

一、副作用 絕無

一、價格 至廉

一、配送 在滿洲國各地藥房均有出售萬一貨售淨時、於數日內、即可直接從本社送品

滿洲醫科大學 附屬病院 滿鐵各病院 公私病院 均賜採用之藥

適應症 流感肺炎其他 爲各科權威之本藥。對於實驗報告。已達數千。關於諸病之熱性亞熱性。傳染性化膿性及結核熱等疾。有效無害

包裝價格 18 五管裝 一、六五 一〇管裝 三、二〇 五〇管裝 一五、〇〇 一〇〇管裝 二七、〇〇

贈送詳細說明實驗書

製造發賣處 株式會社 黑田藥品商會

本社 大阪市東區今橋二丁目 支店 東京市日本橋區本町三丁目

新 マツダランプ 天威牌

（二重螺旋纖條）

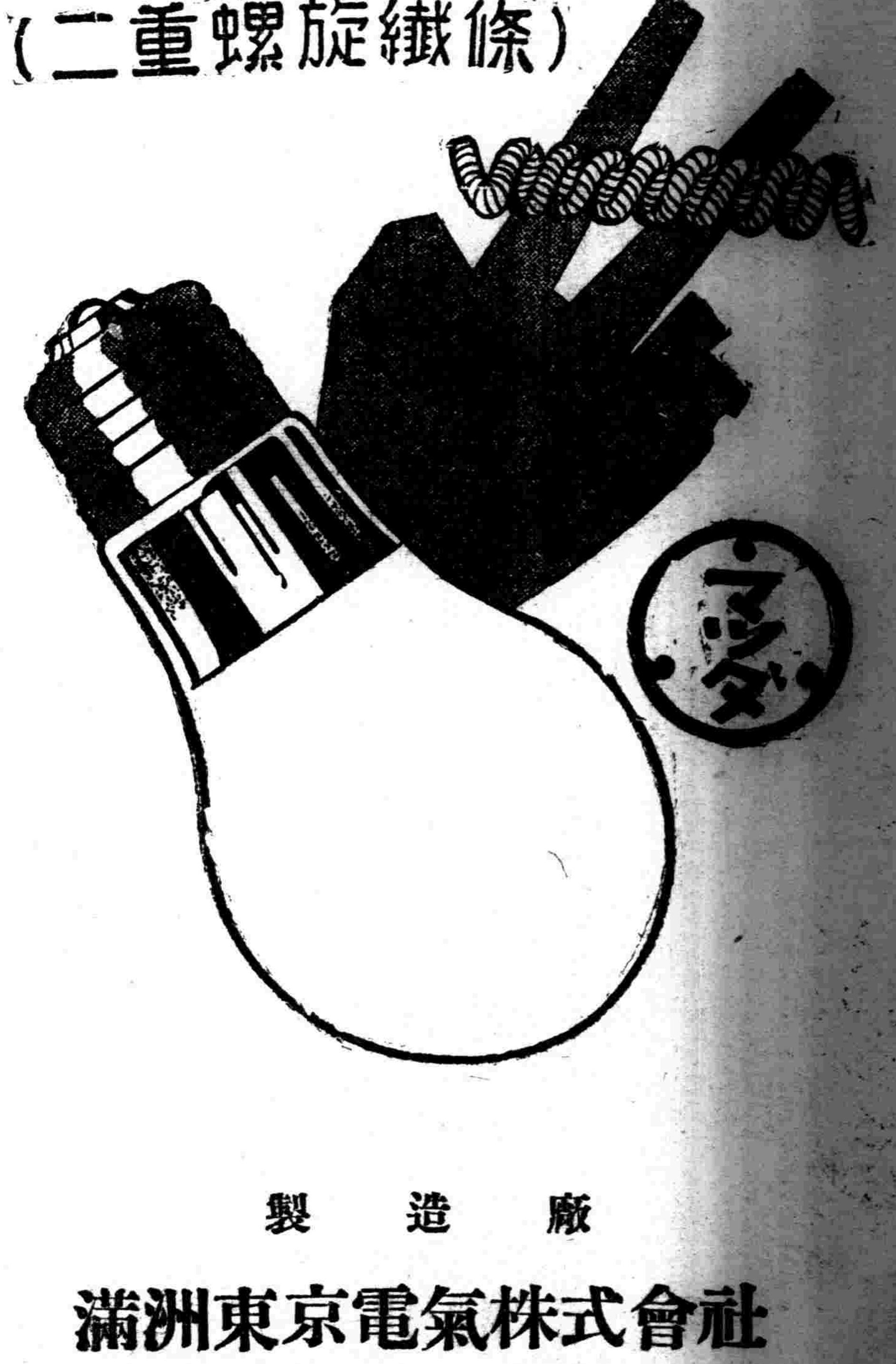

最新型天威牌電泡

二層捲線的電泡

同量電力增光二成

製造廠 滿洲東京電氣株式會社